

**PENGARUH PERKEMBANGAN TEKNOLOGI DAN GAYA HIDUP  
TERHADAP KELANCARAN DALAM BERTRANSAKSI  
MAHASISWA FAKULTAS EKONOMI DI UNIVERSITAS  
ISLAM KOTA PALU**  
**(Studi Pada Mahasiswa Universitas Muhammadiyah Palu, Universitas  
Alkhairaat Palu Dan Universitas Islam Negeri (UIN) Datokarama Palu)**



**SKRIPSI**

*Diajukan Untuk Memenuhi Salah Satu Syarat Memperoleh Gelar Sarjana  
Ekonomi (S.E) Pada Jurusan Perbankan Syariah Fakultas Ekonomi dan  
Bisnis Islam Universitas Islam Negeri Datokarama Palu*

**Oleh :**

**ULFIAH**  
**NIM. 19.5.15.0005**

**JURUSAN PERBANKAN SYARIAH  
FAKULTAS EKONOMI DAN BISNIS ISLAM (FEBI)  
UNIVERSITAS ISLAM NEGERI DATOKARAMA PALU  
2023**

## **PERNYATAAN KEASLIAN SKRIPSI**

Dengan penuh kesadaran, penyusun yang bertanda tangan di bawah ini menyatakan bahwa skripsi yang berjudul “**Pengaruh Perkembangan Teknologi dan Gaya Hidup Terhadap Kelancaran Dalam Bertansaksi Mahasiswa Fakultas Ekonomi Di Universitas Islam Kota Palu (Studi Pada Mahasiswa Universitas Muhammadiyah Palu, Universitas Alkhairaat Palu Dan Universitas Islam Negeri (UIN) Datokarama Palu)**” benar adalah hasil karya penyusun sendiri. Jika dikemudian hari terbukti bahwa skripsi ini merupakan duplikat, tiruan atau plagiat, maka skripsi dan gelar yang diperoleh karenanya batal demi hukum.

Palu, 16 Juni 2023 M

Palu, 27 *Dzulqa'dah*

1444 H

Penulis,

**ULFIAH**

NIM. 19.5.15.0005

## **PERSETUJUAN PEMBIMBING**

Skripsi yang berjudul “**Pengaruh Perkembangan Teknologi dan Gaya Hidup Terhadap Kelancaran Dalam Bertransaksi Mahasiswa Fakultas Ekonomi Di Universitas Islam Kota Palu (Studi Pada Mahasiswa Universitas Muhammadiyah Palu, Universitas Alkhairaat Palu Dan Universitas Islam Negeri (UIN) Datokarama Palu)**” oleh mahasiswi **Ulfiah NIM: 19.5.15.0005**, mahasiswi Jurusan Perbankan Syariah Fakultas Ekonomi dan Bisnis Islam Universitas Islam Negeri (UIN) Datokarama Palu, setelah dengan saksama meneliti dan mengoreksi skripsi yang bersangkutan, maka masing-masing pembimbing memandang bahwa skripsi tersebut telah memenuhi syarat ilmiah untuk diseminarkan.

Palu, 16 Juni 2023 M

Palu, 27 Dzulqa'dah

1444 H

Pembimbing I

Pembimbing II

Syaifullah MS, S.Ag, M.S.I  
NIP. 19740828 200501 1 002

Irham Pakkawaru, SE., M.SA., Ak  
NIP. 19780505 201503 1 001

## KATA PENGANTAR

بِسْمِ اللَّهِ الرَّحْمَنِ الرَّحِيمِ

الْحَمْدُ لِلَّهِ رَبِّ الْعَالَمِينَ وَالصَّلَاةُ وَالسَّلَامُ عَلَى أَشْرَفِ الْأَنْبِيَاءِ وَالْمُرْسَلِينَ  
سَيِّدِنَا مُحَمَّدٍ وَعَلَى آلِهِ وَصَحْبِهِ أَجْمَعِينَ, أَمَا بَعْدُ

Puji syukur kehadiran Allah SWT karena berkat Rahmat dan Karunia-NYA penulis dapat menyelesaikan penyusunan skripsi ini. Shalawat beserta salam semoga senantiasa tercurahkan kepada Nabi Muhammad SAW, kepada keluarganya, para sahabatnya, pada ummatnya hingga akhir zaman.

Dalam penyusunan dan penulisan skripsi ini tentunya tidak terlepas dari bantuan, bimbingan serta dukungan dari berbagai pihak. Oleh karena itu pada kesempatan ini penulis dengan senang hati menyampaikan terimakasih kepada yang terhormat:

1. Kedua orang tua Penulis, Ayahanda Krida S.A.P. dan Ibunda Maimuna tercinta dan tersayang, terimakasih telah membesarkan, mendidik, membiayai, serta memberikan motivasi dan dukungan yang tak terhitung, doa yang selalu dipanjatkan serta curahan kasih sayang yang tak tergantikan oleh siapapun, yang banyak memberikan pelajaran tentang kehidupan ini.
2. Bapak Prof. Dr. H. Sagaf S. Pettalongi, M.Pd. Selaku Rektor UIN Datokarama Palu beserta segenap unsur pimpinan, Bapak Prof. Dr. H. Abidin Djafar, S.Ag, M.Ag. Selaku Warek I Bidang Akademik dan Pengembangan Lembaga, Bapak Dr. H. Kamarudin, M.Ag. Selaku Warek

II Bidang Administrasi Umum, Perencanaan dan Keuangan. Bapak Dr. Mohammad Idhan S.Ag., M.Pd. Selaku Warek III Bidang Kemahasiswaan, Alumni dan Kerja Sama yang telah mendorong dan memberikan kebijakan kepada penulis dalam berbagai hal yang berhubungan dengan studi di Universitas Islam Negeri (UIN) Datokaram Palu.

3. Bapak Dr. H. Hilal Malarangan., M.H.I. Selaku Dekan Fakultas Ekonomi dan Bisnis Islam. Dr. Ermawati., S.Ag Selaku Wakil Dekan Bidang Akademik dan Kelembagaan, Sekaligus Dosen Penasehat Akademik Fakultas Ekonomi dan Bisnis Islam Universitas Islam (UIN) Datokarama Palu yang selalu ikhlas meluangkan waktunya untuk membantu dan mengarahkan dalam penulisan skripsi. Bapak Drs. Sapruddin, M.H.I. Selaku Wakil Dekan Bidang Administrasi, Perencanaan, dan Keuangan, Bapak Dr. Malkan, M.Ag. Selaku Wakil Dekan Bidang Kemahasiswaan, Alumni dan Kerjasama dan Ibu Raodhah, S.Ag., M.Pd.I Selaku Kabag Fakultas Ekonomi dan Bisnis Islam.
4. Bapak Dr. Syaakir Sofyan, S.E.I.,M.E. Selaku Ketua Jurusan Perbankan Syariah dan Bapak Abdul Jalil, S.E., M.M. Selaku Sekretaris Jurusan Perbankan Syariah.
5. Bapak Syaifullah MS, S.Ag, M.S.I. Selaku Pembimbing I dan Bapak Irham Pakkawaru , SE., M.SA.,Ak. Selaku pembimbing II yang sangat membantu dengan ikhlas dan sabar serta telah membimbing penulis dalam menyusun skripsi ini sampai selesai sesuai dengan harapan.

6. Bapak dan Ibu dosen Universitas Islam Negeri (UIN) Datokarama Palu yang telah mendidik penulis dengan berbagi bidang keilmuannya, semoga amal baik mereka membawa manfaat bagi peningkatan profesionalisme keilmuan.
7. Bapak Abd. Rahman, S.E., M.M. Selaku Dekan Fakultas Ekonomi Universitas Alkhairaat Palu dan Bapak Dr. Farid, S.E., M.Si. Selaku Dekan Fakultas Ekonomi dan Bisnis Universitas Muhammadiyah Palu yang telah membantu penulis selama menyusun Skripsi ini.
8. Sahabat-sahabat di lingkungan Universitas Islam Negeri (UIN) Datokarama Palu angkatan 2019 khususnya rekan-rekan Program Studi Perbankan Syariah yang selalu memberikan motivasi, dan dukungan serta bantuan selama penulis menjalani perkuliahan di Universitas Islam Negeri (UIN) Datokarama Palu.
9. *Support System* yang selalu mendorong dan menyemangati agar tidak malas dan menyerah selama penyusunan skripsi.
10. Seluruh responden yang telah bersedia membantu dan meluangkan waktu dalam pengisian kuesioner.
11. Semua pihak yang tidak dapat penulis sebutkan satu persatu yang telah membantu memberikan dukungan, namun sama sekali tidak mengurangi rasa hormat dan terima kasih, atas kebaikan dan keikhlasan kalian.
12. Saya ingin mengucapkan terima kasih kepada diri saya sendiri, yang selalu bersemangat dalam menyelesaikan skripsi ini, selalu terlihat baik-baik saja meskipun saya lelah, saya tahu kita tidak akan sampai pada tahap ini tanpa

kerjasama yang baik. Tanpa diri kita sendiri apapun itu tidak akan berlalu dengan mudah. Terima kasih banyak dan lebih banyak lagi.

Akhirnya, kepada semua pihak penulis hanya bisa mendoakan sebab balasan kebaikan paling romantis adalah doa, dan semoga segala bantuan yang telah diberikan kepada penulis mendapat balasan yang tak terhingga dari Allah SWT. Aamiin.

Penulis mohon maaf atas segala kekurangan yang ada, dan apabila terdapat kesalahan dalam penulisan ini, untuk itu penulis mengharapkan koreksi, saran dan kritik yang sifatnya membangun dari semua pihak. Semoga skripsi ini dapat memberi manfaat bagi kita dan dapat berguna bagi perkembangan ilmu Pengetahuan, khususnya dibidang Perbankan Syariah.

Palu, 16 Juni 2023 M  
Palu, 27 Dzulqa'dah  
1444 H

**Penyusun**

**Ulfiah**  
**NIM. 19.5.15.0005**

## DAFTAR ISI

<b>HALAMAN SAMPUL</b>	
<b>PERNYATAAN KEASLIAN SKRIPSI.....</b>	<b>i</b>
<b>PERSETUJUAN PEMBIMBING .....</b>	<b>ii</b>
<b>KATA PENGANTAR.....</b>	<b>iii</b>
<b>DAFTAR ISI.....</b>	<b>vii</b>
<b>DAFTAR TABEL .....</b>	<b>ix</b>
<b>DAFTAR GAMBAR.....</b>	<b>x</b>
<b>DAFTAR LAMPIRAN .....</b>	<b>xi</b>
<b>ABSTRAK .....</b>	<b>xii</b>
<b>BAB I PENDAHULUAN</b>	
A. Latar Belakang .....	1
B. Rumusan Masalah .....	3
C. Tujuan Dan Kegunaan Penelitian.....	4
D. Garis-Garis Besar Isi .....	5
<b>BAB II KAJIAN PUSTAKA</b>	
A. Penelitian Terdahulu .....	6
B. Kajian Teori .....	11
1. Teknologi Informasi.....	11
2. Gaya Hidup .....	13
3. Kelancaran Transaksi.....	21
C. Kerangka Pemikiran .....	26
D. Hipotesis .....	27
<b>BAB III METODE PENELITIAN</b>	
A. Pendekatan dan Desain Penelitian .....	29
B. Populasi dan Sampel Penelitian .....	29
1. Populasi .....	29
2. Sampel .....	30
C. Variabel Penelitian .....	32
D. Definisi Operasional Variabel.....	33
E. Instrumen Penelitian .....	35
F. Teknik Pengumpulan Data .....	36
G. Teknik Analisis Data .....	38
1. Uji Validitas .....	38
2. Uji Reliabilitas .....	39
3. Uji Asumsi Klasik.....	39
4. Uji Regresi Linier Berganda .....	41
5. Uji Hipotesis .....	42
6. Koefisien Determinan (R <sup>2</sup> ).....	43



<b>BAB IV HASIL DAN PEMBAHASAN</b>	
A. Gambaran Umum .....	44
B. Hasil Penelitian .....	52
1. Deskripsi Responden dan Sampel Penelitian .....	52
2. Deskripsi Variabel.....	54
C. Teknik Analisis Data .....	62
1. Uji Validitas .....	62
2. Uji Reliabilitas .....	65
D. Uji Asumsi Klasik .....	66
1. Uji Normalitas .....	66
2. Uji Multikolinearitas .....	68
3. Uji Heteroskedastisitas .....	69
E. Analisis Berganda.....	70
F. Uji Hipotesis .....	22
G. Koefisien Determinasi (R <sup>2</sup> ) .....	75
H. Pembahasan dan Hasil Penelitian .....	76
<b>BAB V PENUTUP</b>	
A. Kesimpulan.....	83
B. Saran .....	84
<b>DAFTAR PUSTAKA .....</b>	<b>85</b>
<b>LAMPIRAN-LAMPIRAN</b>	
<b>RIWAYAT HIDUP</b>	

## DAFTAR TABEL

Tabel 2.1 Penelitian Terdahulu .....	26
Tabel 3.1 Penjabaran Populasi .....	30
Tabel 3.2 Definisi Operasional Variabel.....	33
Tabel 3.3 Skala Likert.....	35
Tabel 4.1 Deskripsi Kuesioner .....	52
Tabel 4.2 Deskripsi Responden Berdasarkan Jenis Kelamin .....	53
Tabel 4.3 Deskripsi Responden Berdasarkan Angkatan .....	53
Tabel 4.4 Deskripsi Responden Berdasarkan Universitas .....	54
Tabel 4.5 Deskripsi Hasil Variabel X1 .....	56
Tabel 4.6 Deskripsi Hasil Variabel X2 .....	57
Tabel 4.7 Deskripsi Hasil Variabel Y .....	60
Tabel 4.8 Uji Validitas X1 .....	60
Tabel 4.9 Uji Validitas X2 .....	63
Tabel 4.10 Uji Validitas Y .....	64
Tabel 4.11 Uji Reliabilitas .....	65
Tabel 4.12 Uji Multikolinearitas .....	68
Tabel 4.13 Hasil Uji Analisis Berganda .....	71
Tabel 4.14 Hasil Uji Hipotesis F .....	73
Tabel 4.15 Uji Hipotesis T .....	74
Tabel 4.16 Hasil Uji Koefisien Determinan ( $R^2$ ) .....	75

## DAFTAR GAMBAR

Gambar 2.1 Kerangka Pemikiran .....	26
Gambar 4.1 Struktur Organisasi FEBI.....	46
Gambar 4.2 Struktur Organisasi FE.....	48
Gambar 4.3 Struktur Organisasi FEB .....	51
Gambar 4.4 Hasil Uji Gambar Normalitas.....	67
Gambar 4.5 Hasil Uji Heteroskedostisitas .....	70

## DAFTAR LAMPIRAN

- Lampiran 1 : Kuesioner Penelitian
- Lampiran 2 : Hasil Tabulasi Data Kuesioner
- Lampiran 3 : Hasil Uji Validitas dan Realibilitas
- Lampiran 4 : Hasil Uji Asumsi Klasik
- Lampiran 5 : Hasil Uji Analisis Regresi Berganda dan Uji hipotesis
- Lampiran 6 : R Tabel, T Tabel dan F Tabel
- Lampiran 7 : Lembar Pengajuan Judul
- Lampiran 8 : SK Pembimbing
- Lampiran 9 : Surat Penelitian
- Lampiran 10 : Daftar Riwayat Hidup

## ABSTRAK

**Nama Penulis** : Ulfiah  
**NIM** : 195150005  
**Judul Skripsi** : **Pengaruh Perkembangan Teknologi dan Gaya Hidup Terhadap Kelancaran Dalam Bertransaksi Mahasiswa Fakultas Ekonomi Di Universitas Islam Kota Palu (Studi Pada Mahasiswa Fakultas Ekonomi Universitas Alkhairaat Palu, Universitas Muhammadiyah Palu dan Universitas Islam Negeri Datokarama Palu)**

---

Penelitian ini menggunakan pendekatan kuantitatif deskriptif. Adapun tujuan dari penelitian ini adalah untuk mengetahui pengaruh Perkembangan Teknologi dan Gaya Hidup secara parsial dan simultan Terhadap Kelancaran Transaksi mahasiswa Fakultas Ekonomi di Universitas Islam Kota Palu.

Populasi penelitian ini merupakan Mahasiswa Fakultas Ekonomi Universitas Alkhairaat Palu, Universitas Muhammadiyah Palu dan Universitas Islam Datokarama Palu dengan jumlah populasi 1.393 orang dan jumlah sampel 93 orang yang ditentukan menggunakan rumus slovin dan pengambilan sampel menggunakan teknik *accidental sampling*. Pengumpulan data menggunakan kuesioner tertutup yang di analisis menggunakan metode regresi linier berganda dengan bantuan program SPSS 23.

Berdasarkan hasil penelitian dan analisis data dapat disimpulkan bahwa variabel perkembangan teknologi berpengaruh secara parsial dan signifikan terhadap kelancaran dalam bertransaksi mahasiswa Fakultas Ekonomi di Universitas Islam Kota Palu dengan hasil uji T (Parsial) diperoleh Thitung 19.540 > Ttabel 2,63 dan variabel gaya hidup berpengaruh secara parsial dan signifikan terhadap kelancaran dalam bertransaksi mahasiswa Fakultas Ekonomi di Universitas Islam Kota Palu dengan hasil uji T (Parsial) diperoleh Thitung 4.473 > Ttabel 2,63 serta perkembangan teknologi dan gaya hidup berpengaruh serempak secara simultan dan signifikan terhadap kelancaran dalam bertransaksi mahasiswa Fakultas Ekonomi di Universitas Islam Kota Palu dengan hasil uji F (Simultan) diperoleh Fhitung 558.132 > Ftabel 2,63 dan dengan nilai Sig 0,000 < 0,05.

# **BAB I**

## **PENDAHULUAN**

### ***A. Latar Belakang***

Perkembangan teknologi semakin canggih, dimana masyarakat lebih mudah dalam mengakses internet. Salah satu kegiatan yang dilakukan oleh masyarakat dengan adanya teknologi saat ini adalah melakukan kegiatan transaksi dengan sistem pembayaran yang mudah diakses oleh masyarakat, dimana sistem pembayaran yang digunakan berubah yang biasanya menggunakan sistem pembayaran tunai menjadi non tunai.<sup>1</sup>

Teknologi informasi menggiring dunia kedalam perkembangan yang begitu pesat bahkan sampai membawa perubahan tersendiri kedalam kehidupan kita sehari-hari. Teknologi informasi mampu mengubah gaya hidup mahasiswa dari yang sangat manual menjadi modern seperti sekarang ini, contoh dari perubahan gaya hidup seseorang di zaman sekarang di liat dari cara mahasiswa melakukan kegiatan transaksi. Dimana zaman dahulu uang tunai menjadi kebutuhan utama mahasiswa dalam bertransaksi tapi tidak dengan sekarang yang dimana mahasiswa lebih banyak menggunakan uang digital karena dianggap lebih fleksibel dan tidak memakan banyak tempat di dalam dompet serta memudahkan proses transaksi.

Gaya hidup dianggap berkaitan erat hubungannya dengan perkembangan teknologi dan kegiatan bertransaksi karena perkembangan teknologi mampu mengubah gaya hidup seseorang, sehingga dapat dilihat dari gaya hidup yang

---

<sup>1</sup> Weny Margaretta Panjaitan, "Pengaruh Literasi Keuangan Dan Gaya Hidup Terhadap Perilaku Konsumtif Para Pengguna E-WALLET Perguruan Tinggi Di Kota Jambi" (Skripsi, Jurusan Manajemen, Universitas Jambi, 2021). 1.

berkembang dapat di ketahui seberapa sering seseorang melakukan kegiatan transaksi.

Faktor-faktor utama pembentuk gaya hidup dapat dibagi menjadi dua yaitu : secara demografis dan psikografis. Faktor demografis misalnya berdasarkan tingkat pendidikan, usia, tingkat penghasilan dan jenis kelamin sedangkan faktor psikografis lebih kompleks karena indikator penyusunannya dari karakter individu. Gaya hidup adalah pola kehidupan seseorang untuk memahami kekuatan-kekuatan ini, kita harus mengukur dimensi utama konsumen aktivitas (pekerjaan, hobi, belanja, olahraga, kegiatan sosial), minat (makanan, mode, keluarga, rekreasi), pendapat (mengenai diri mereka sendiri, masalah-masalah sosial, bisnis dan produk).<sup>1</sup>

Gaya hidup berkaitan juga dengan bagaimana perilaku konsumsi seorang konsumen baik dari segi cara berpakaian, makan dan minumannya. Menurut *James f. Engel et al* “perilaku konsumen merupakan tindakan-tindakan individu yang secara langsung terlibat dalam usaha memperoleh dan menggunakan barang-barang jasa ekonomis termasuk proses pengambilan keputusan yang mendahului dan menentukan tindakan-tindakan tersebut”.<sup>2</sup>

Dengan teknologi yang semakin berkembang gaya hidup mahasiswa juga akan ikut berkembang, dengan mahasiswa mampu beradaptasi dengan perkembangan teknologi sekarang ini. Dengan gaya hidup mahasiswa yang ikut

---

<sup>1</sup> Nuriski Andriana, “Pengaruh Literasi Keuangan Dan Gaya Hidup Terhadap Pengelolaan Keuangan Mahasiswa Prodi Manajemen Fakultas Ekonomi Universitas Batanghari” (Skripsi, Jurusan Manajemen Keuangan, Universitas Batanghari, Jambi, 2022).6.

<sup>2</sup>Herlandy, “Pengaruh Kondisi Sosial Ekonomi Keluarga Terhadap Gaya Hidup Mahasiswa Fakultas Ekonomi Dan Bisnis Islam Institut Agama Islam Negeri (IAIN) Palu” (Skripsi Diterbitkan, Jurusan Ekonomi Syariah, Institut Agama Islam Negeri, Palu, 2019). 3.

berkembang, mahasiswa dapat mengoprasikan hardware maupun software yang merupakan perkembangan teknologi yang juga dapat memperlancar mahasiswa dalam bertransaksi.

Sedangkan arti Kelancaran itu sendiri adalah tidak tersendat-sendat, kelancaran terjadi ketika seseorang atau kelompok akan mencapai tujuan. Kelancaran ini bersifat positif, karena sebagai suatu pemacu untuk mencapai tujuan yang ingin di capai.

Menurut teori kamus besar bahasa Indonesia lancar adalah tidak tersendat-sendat atau tidak tersangkut-sangkut. Kelancaran memiliki arti yang sangat penting dalam setiap pelaksanaan suatu tugas atau pekerjaan. Suatu tugas atau pekerjaan akan terlaksana apabila ada kelancaran pekerjaan tersebut. Kelancaran merupakan keadaan yang dapat menyebabkan pelaksanaan terlaksana dengan baik dan maksimal.<sup>3</sup>

Sedangkan Secara umum transaksi dapat diartikan sebagai kejadian ekonomi atau keuangan yang melibatkan 2 pihak atau lebih yang saling melakukan pertukaran, melibatkan diri dalam perserikatan usaha, pinjam meminjam atas dasar suka sama suka ataupun atas dasar suatu ketetapan hukum atau syariah yang berlaku.<sup>4</sup>

Menurut Stice transaksi ialah pertukaran barang dan jasa antara (baik individu, perusahaan dan organisasi lain) kejadian lain yang mempunyai pengaruh ekonomi atas bisnis. Sedangkan Menurut Indra Bastian transaksi adalah

---

<sup>3</sup> Teori Bahasa Indonesia, *Pusat Bahasa Departmen Pendidikan Nasional* ( Jakarta : Pusat Bahasa, 2008).

<sup>4</sup> Sunarto Zulkifli, "Dasar-Dasar Akuntansi Perbankan Syariah," in *Jakarta : Salemba Empat*, 2007.71.



pertemuan antara kedua belah pihak (penjual dan pembeli) yang saling menguntungkan dengan adanya data/bukti/dokumen pendukung yang dimasukkan dalam jurnal setelah melalui pencatatan.<sup>5</sup>

Dari penjelasan di atas penyusun/penulis dapat menarik kesimpulan bahwa kelancaran dalam bertransaksi adalah kegiatan ekonomis yang dilakukan oleh 2 pihak atau lebih yang melakukan pertukaran uang, barang ataupun jasa yang saling menguntungkan satu sama lain dan kegiatan ekonomis tersebut berjalan dengan lancar tanpa adanya kendala/hambatan apapun.

Dan seperti yang kita lihat sekarang ini, perkembangan teknologi yang sangat meningkat dengan pesat dapat menjadikan cambuk bagi para pelaku atau pengguna teknologi untuk merubah kebiasaan atau gaya hidup yang dilakukan secara manual menjadi lebih praktis dengan bantuan alat teknologi, contohnya seperti melakukan transaksi pembayaran, dimana kegiatan tersebut biasa dilakukan dengan menggunakan pembayaran tunai atau menggunakan uang *cash* akan tetapi dengan bantuan teknologi, sekarang sudah diberlakukan pembayaran menggunakan uang non tunai dengan bantuan *handphone* sebagai alat perkembangan teknologi. Sehingga kegiatan transaksi lebih mudah dilakukan. Oleh karena itu, berdasarkan pemaparan diatas, penulis tertarik melakukan penelitian dengan judul **“Pengaruh Perkembangan Teknologi dan Gaya Hidup Terhadap Kelancaran Dalam Bertransaksi Mahasiswa Fakultas Ekonomi Di Universitas Islam Kota Palu (Studi Pada Mahasiswa Universitas Muhammadiyah Palu, Universitas Alkhairaat Palu Dan Universitas Islam**

---

<sup>5</sup> Indra Bastian, “Sistem Akuntansi Sektor Publik,” in *Jakarta: Salemba Empat*, 2007, 27..

**Negeri (UIN) Datokarama Palu)**” dilakukan untuk mengetahui seberapa besar pengaruh perkembangan teknologi dan gaya hidup terhadap kelancaran dalam bertransaksi mahasiswa fakultas ekonomi di Universitas islam kota palu.

### ***B. Rumusan Masalah***

1. Apakah Perkembangan Teknologi Berpengaruh Terhadap Kelancaran Dalam Bertransaksi Mahasiswa Fakultas Ekonomi Di Universitas Islam Kota Palu?
2. Apakah Gaya Hidup Berpengaruh Terhadap Kelancaran Dalam Bertransaksi Mahasiswa Fakultas Ekonomi Di Universitas Islam Kota Palu?
3. Apakah Perkembangan Teknologi dan Gaya Hidup Berpengaruh Serempak Terhadap Kelancaran Dalam Bertransaksi Mahasiswa Fakultas Ekonomi Di Universitas Islam Kota Palu?

### ***C. Tujuan dan Kegunaan Penelitian***

Adapun tujuan dari penelitian ini yaitu:

1. Untuk membuktikan Perkembangan Teknologi Berpengaruh Terhadap Kelancaran Dalam Bertansaksi Mahasiswa Fakultas Ekonomi Di Universitas Islam Kota Palu.
2. Untuk membuktikan Gaya Hidup Berpengaruh Terhadap Kelancaran Dalam Bertansaksi Mahasiswa Fakultas Ekonomi Di Universitas Islam Kota Palu.

3. Untuk membuktikan Perkembangan Teknologi dan Gaya Hidup Berpengaruh Serempak Terhadap Kelancaran Dalam Bertansaksi Mahasiswa Fakultas Ekonomi Di Universitas Islam Kota Palu.

Dengan terbuktinya tujuan penelitian, maka di harapkan dapat memberikan kegunaan penelitian sebagai berikut :

- a. Bagi peneliti, hasil penelitian dapat menambah wawasan dan pemahaman yang lebih mendalam terkait judul yang di teliti dan hasil penelitian juga dapat digunakan sebagai acuan dasar dan pengembangan wawasan bagi penelitian berikutnya. Terkhusus pada judul penelitian Pengaruh Perkembangan Teknologi dan Gaya Hidup Terhadap Kelancaran Dalam Bertansaksi Mahasiswa Fakultas Ekonomi Di Universitas Islam Kota Palu dengan tambahan variabel berikutnya.
- b. Bagi mahasiswa, semoga penelitian ini dapat menjadi referensi bagi penelitian selanjutnya dan dapat menjadi tambahan ilmu bagi setiap mahasiswa yang membacanya dengan saksama.
- c. Bagi Universitas, hasil penelitian ini diharapkan dapat menjadi tambahan referensi baru dan menjadi rujukan ide untuk menentukan judul penelitian selanjutnya serta dengan penelitian ini Universitas dapat melahirkan referensi-referensi yang baru yang lebih berkembang dari sebelumnya.

#### ***D. Garis-Garis Besar Isi***

Dalam penulisan skripsi sebagai bahan penelitian ini terdiri dari tiga bab yang memiliki pembahasan masing-masing, namun saling berkaitan erat antar satu bab dengan bab yang lain. Untuk mengetahui gambaran umum dari isi ke tiga bab tersebut, maka penulis akan mengemukakan garis-garis besar isi sebagai berikut :

Pada bab pertama, membahas tentang pendahuluan, yang terdiri dari latar belakang, rumusan masalah, tujuan penelitian, dan kegunaan penelitian yang pembahasannya saling keterkaitan antar satu dengan yang lain.

Pada bab kedua, membahas penelitian terdahulu, kajian teori yang membahas perkembangan teknologi, gaya hidup dan kelancaran dalam Bertransaksi serta kerangka pemikiran dan hipotesis penelitian.

Pada bab ketiga, berisi uraian pendekatan dan desain penelitian, populasi dan sampel penelitian, variabel penelitian, definisi operasional, instrumen penelitian, teknik pengumpulan data, dan teknik analisis data.

Pada bab ke empat, membahas tentang gambaran umum, hasil penelitian, tehnik analisis data, uji asumsi klasik, analisis berganda, uji hipotesis dan koefisien determinan ( $R^2$ ).

Pada bab lima, membahas tentang kesimpulan dari penelitian yang di teliti dan saran yang tertuju pada mahasiswa fakultas ekonomi dan peneliti selanjutnya.

## BAB II

### KAJIAN PUSTAKA

#### *A. Penelitian Terdahulu*

Penelitian terdahulu diperoleh dari hasil kajian atau ringkasan yang dilakukan dari penelitian-penelitian sebelumnya. Ada beberapa penelitian sebelumnya yang mengenai perkembangan teknologi, gaya hidup dan kelancaran transaksi sehingga dapat di jadikan sebagai bahan referensi penulis dalam penelitian ini, berikut adalah beberapa penelitian terdahulu yang di rangkum dari persamaan, perbedaan dan hasil penelitian :

Tabel 2.1  
Penelitian Terdahulu

<b>NO</b>	<b>Peneliti</b>	<b>Ringkasan Hasil Penelitian</b>
1.	Tsania Nahdiatul Himmah dan Dyah Sitoresmi Fitri Azisi <sup>7</sup>	<b>Judul penelitian</b> : Pengaruh Perkembangan Teknologi Informasi Terhadap Layanan Perpustakaan IAIN Tulungagung.

---

<sup>7</sup> Tsania Nahdiatul Himmah dan Dyah Sitoresmi Fitri Azisi, "Pengaruh Perkembangan Teknologi Informasi Terhadap Layanan Perpustakaan," 2579-3802 (Online) - *BIBLIOTIKA : Jurnal Kajian Perpustakaan dan Informasi* is licensed under Creative Commons Attribution-ShareAlike 4.0 International License. (n.d.).

		<p><b>Hasil Penelitian :</b> Hasil penelitian menyimpulkan bahwa perkembangan teknologi informasi yang terus menerus berkembang merupakan suatu jalan dalam mengembangkan perpustakaan. Sehingga teknologi informasi dan perpustakaan mempunyai hubungan yang penting. Layanan perpustakaan di IAIN Tulungagung merupakan campuran antara layanan manual dan layanan berbasis teknologi, sehingga perpustakaan IAIN Tulungagung dapat dikatakan sebagai perpustakaan semi-modern.</p>
		<p><b>Persamaan :</b> Persamaan penelitian Tsania Nahdiatul Himmah dan Dyah Sitoresmi Fitri Azisi dengan penelitian ini yaitu sama-sama membahas tentang perkembangan teknologi.</p>
		<p><b>Perbedaan :</b> Pada jurnal penelitian oleh Tsania Nahdiatul Himmah dan Dyah Sitoresmi Fitri Azisi ini Membahas tentang layanan perpustakaan IAIN tulungagung dan penelitian ini menggunakan metode kualitatif deskriptif Sedangkan pada penelitian ini membahas tentang gaya hidup dan kelancaran transaksi mahasiswa fakultass ekonomi serta metode</p>

		pengumpulan datanya menggunakan metode kuantitatif.
2.	Qahfi Romula Siregar dan Jumeida Simatupang <sup>8</sup>	<p><b>Judul :</b> Pengaruh Pengetahuan Keuangan, Pendapatan, dan Gaya Hidup Terhadap Perilaku Finansial Ibu Rumah Tangga di Laut Desa Dendang.</p> <p><b>Hasil penelitian :</b> Hasil penelitian ini menyimpulkan bahwa secara parsial terdapat pengaruh yang signifikan dari pengetahuan keuangan variabel pada keuangan perilaku, ada pengaruh yang signifikan dari pendapatan variabel pada perilaku keuangan, dan ada pengaruh yang signifikan dari variabel tersebut gaya hidup pada perilaku keuangan. Dan ada pengaruh signifikan secara bersamaan dari variabel pengetahuan keuangan, pendapatan dan efek gaya hidup pada perilaku keuangan.</p> <p><b>Persamaan :</b> Pada penelitian Qahfi Romula Siregar dan Jumeida Simatupang dengan penelitian ini yaitu sama-sama membahas tentang gaya hidup dan teknik pengumpulan datanya juga sama menggunakan dokumentasi, observasi dan kuesioner</p>

<sup>8</sup> Qahfi Romula Siregar dan Jumeida Simatupang, "Pengaruh Pengetahuan Keuangan, Pendapatan, Dan Gaya Hidup Terhadap Perilaku Finansial Ibu Rumah Tangga Di LautDesa Dendang," *Journal of International Conference Proceedings (JICP)*., no. / 2622-0989/E-ISSN : 2621-993X (2022), <https://www.ejournal.aibpmjournals.org/index>.

		serta juga sama-sama menggunakan metode penelitian kuantitatif.
		<b>Perbedaan</b> : Pada jurnal penelitian oleh Qahfi Romula Siregar dan Jumeida Simatupang membahas tentang pengetahuan Keuangan, pendapatan, dan Perilaku Finansial Ibu Rumah Tangga di Laut Desa Dendang. Sedangkan pada penelitian ini membahas tentang perkembangan teknologi, kelancaran transaksi dan mahasiswa fakultas ekonomi.
3.	Syed Ghulam Sarwar Shah dan Ian Robinson <sup>9</sup>	<p><b>Judul</b> : Manfaat dan hambatan untuk melibatkan pengguna dalam alat kesehatan pengembangan dan evaluasi teknologi.</p> <p><b>Hasil penelitian</b> : Hasil penelitian menunjukkan bahwa manfaat utama keterlibatan pengguna adalah peningkatan akses ke pengguna kebutuhan, pengalaman dan ide: perbaikan dalam desain perangkat medis dan pengguna antarmuka: dan peningkatan fungsionalitas, kegunaan, dan kualitas perangkat.</p>

---

<sup>9</sup> Syed Ghulam Sarwar Shah dan Ian Robinson, "Manfaat Dan Hambatan Untuk Melibatkan Pengguna Dalam Alat Kesehatan Pengembangan Dan Evaluasi Teknologi," *This article has been published in the International Journal of Technology Assessment in Health Care.* (2007).1.



		<p><b>Persamaan</b> : Pada penelitian yang di lakukan oleh Syed Ghulam Sarwar Shah dan Ian Robinson dengan penelitian ini yaitu sama–sama membahas tentang perkembangan dan teknologi.</p>
		<p><b>Perbedaan</b> : Pada jurnal penelitian oleh Syed Ghulam Sarwar Shah dan Ian Robinson membahas tentang manfaat, hambatan, penggunaan alat kesehatan dan evaluasi. Sedangkan pada penelitian ini membahas tentang gaya hidup dan kelancaran transaksi serta mahasiswa fakultas ekonomi.</p>
4.	Ade Asnawi Siregar <sup>10</sup>	<p><b>Judul:</b> Penerapan layanan Internet Banking dalam kelancaran transaksi nasabah pada PT. Bank Muamalat kantor cabang pembantu Binjai.</p> <p><b>Hasil Penelitian</b> : Dari penelitian ini, penulis menyimpulkan bahwa penerapan internet banking di Bank Muamalat dapat melancarkan transaksi nasabah, yang didukung oleh fitur fitur yang tersedia dan perhatian dari karyawan tersebut untuk melancarkan transaksi Nasabah dengan internet banking .</p>

---

<sup>10</sup> Ade Asnawi Siregar, “Penerapan Layanan Internet Banking Dalam Kelancaran Transaksi Nasabah Pada PT.Bank Muamalat Kantor Cabang Pembantu Binjai” (Skripsi, Fakultas Ekonomi Dan Bisnis Islam, Jurusan Perbankan Syariah, Universitas Islam Negeri Sumatera Utara, Medan, 2019).

		<p><b>Persamaan:</b> Pada skripsi oleh Ade Asnawi Siregar dengan penelitian ini yaitu sama-sama membahas tentang kelancaran transaksi dan Jenis penelitian yang dilakukan menggunakan pendekatan Kualitatif, yaitu data dalam bentuk deskriptif yang diperoleh dari hasil observasi, wawancara.</p>
		<p><b>Perbedaan:</b> Pada skripsi penelitian oleh Ade Asnawi Siregar membahas tentang Penerapan layana Internet Banking, nasabah dan Bank Muamalat kantor cabang pembantu Binjai. Sedangkan pada penelitian ini membahas tentang perkembangan teknologi, gaya hidup dan mahasiswa fakultas ekonomi.</p>

## ***B. Kajian Teori***

### **1. Teknologi Informasi**

#### **a. Pengertian Teknologi informasi**

Teknologi informasi adalah suatu teknologi yang digunakan untuk mengolah data, termasuk memproses, mendapatkan, menyusun, dan menyimpan data dalam berbagai cara untuk menghasilkan informasi yang berkualitas, yaitu informasi yang relevan, akurat dan tepat waktu, yang digunakan untuk keperluan pribadi ataupun anggota. Teknologi informasi yaitu penggunaan peralatan

elektronik, untuk menyimpan, menganalisis dan mendistribusikan informasi apa saja, termasuk kata-kata, bilangan dan gambar.<sup>11</sup>

Teknologi informasi memiliki dua aspek yaitu aspek *hardware* dan *software*, yang digunakan untuk mengolah data, sistem jaringan untuk menghubungkan satu komputer dengan komputer lainnya sesuai dengan kebutuhan dan telekomunikasi, digunakan agar data dapat disebar dan diakses secara global. Teknologi informasi bersifat organisatoris dan meneruskan nilai-nilai sosial dengan siapa individu mengumpulkan, memproses dan saling bertukar informasi. Peran yang dapat diberikan oleh teknologi informasi adalah mendapatkan informasi untuk kehidupan pribadi seperti berita, kesehatan, rohani, rekreasi, dan belanja online, serta untuk profesi seperti pendidikan, perdagangan, dan asosiasi profesi.<sup>12</sup>

Berdasarkan beberapa penjelasan dari materi di atas, maka penulis/pemateri dapat menyimpulkan bahwa Teknologi informasi adalah teknologi yang sangat membantu mempermudah pekerjaan manusia dalam mengelola data sehingga dapat menghasilkan atau memperoleh data yang relevan dan akurat yang dapat di konsumsi pribadi maupun kelompok.

#### b. Indikator Teknologi Informasi

Teknologi Informasi (TI) menjadi hal penting dalam sebuah perusahaan. Adapun indikator teknologi informasi yang terkomputerisasi menurut Muslihudin

---

<sup>11</sup> In in Supianti, "Pemanfaatan Teknologi Informasi Dan Komunikasi Dalam Pembelajaran Matematika," *Jurnal Kajian Pendidikan dan Pengajaran* Vol. 4 (2018). 65..

<sup>12</sup> Harun, "Penggunaan Teknologi Informasi Dan Komunikasi Dalam Pembelajaran Pendidikan Agama Islam," *Jurnal Kependidikan Islam* Vol. 1 (2015). 175.

dan Oktafianto yaitu terdiri dari hardware, software, data, prosedur, dan manusia. Adapun penjelasan indikator teknologi informasi menurut Muslihudin dan Oktafianto adalah sebagai berikut:

- 1) Hardware yaitu terdiri dari komponen input, proses, output dan Jaringan.
- 2) Software yaitu terdiri dari komponen operasi, utilitas dan aplikasi.
- 3) User (pengguna) yaitu pihak yang terlibat dalam penggunaan sistem informasi.<sup>13</sup>

Dari penjabaran indikator teknologi informasi di atas, maka penulis/penyusun dapat menarik kesimpulan bahwa indikator teknologi informasi terdiri atas hardware, software, basis data, prosedur dan manusia sebagai pihak yang terlibat dalam penggunaan sistem informasi.

#### c. Perangkat-Perangkat Teknologi Informasi

Pemanfaatan Teknologi Informasi memerlukan peralatan atau perangkat yang dapat digunakan untuk mendapatkan suatu informasi, berikut perangkat-perangkat teknologi informasi yang digunakan :

- 1) Komputer adalah salah satu perangkat yang digunakan untuk membantu mengolah data mahasiswa menjadi informasi dan menyimpannya untuk ditampilkan di lain waktu. Informasi yang dihasilkan komputer dapat berupa tulisan, gambar, suara, video, dan animasi.

---

<sup>13</sup> Nidisa Utami, "Pengaruh Teknologi Informasi Terhadap Kualitas Sistem Informasi Akuntansi Dan Dampaknya Terhadap Kualitas Informasi AAkuntansi" (Skripsi, Jurusan Akuntansi, Universitas Komputer Indonesia, Bandung, 2020).12.

- 2) Laptop/*Notebook* adalah perangkat canggih yang fungsinya sama dengan komputer, tetapi bentuknya praktis dapat dilipat dan dibawa kemana-mana.
- 3) Personal digital *Assistant* (PDA)/Komputer Genggam PDA adalah perangkat sejenis komputer, tetapi bentuknya sangat mini sehingga dapat dimasukkan dalam saku. Walaupun begitu, fungsinya hampir sama dengan komputer pribadi.
- 4) Flashdisk, CD, DVD, Disket, *Memorycard* Flashdisk adalah media penyimpanan data yang dapat menyimpan data mahasiswa dalam jumlah besar.<sup>14</sup>

Berdasarkan beberapa penjelasan dari materi di atas, maka penulis pemateri dapat menyimpulkan bahwa Teknologi informasi sangat membantu mempermudah pekerjaan mahasiswa yang membuat pekerjaan lebih mudah dan lebih menghemat waktu.

## **2. Gaya Hidup**

### **a. Pengertian gaya hidup**

Konsep gaya hidup dan kepribadian sering kali disamakan, padahal sebenarnya keduanya berbeda. Gaya hidup lebih menunjukkan pada bagaimana individu menjalankan kehidupan, bagaimana membelanjakan uang dan bagaimana memanfaatkan waktunya.<sup>15</sup>

---

<sup>14</sup> Jamal Ma'mur Asmani, "Tips Efektif Pemanfaatan Teknologi Informasi Dan Komunikasi Dalam Dunia Pendidikan," in *Jogjakarta: Diva Press*, 2011., 164-166.

<sup>15</sup> Mowen dan Minor, "Perilaku Konsumen," in (*Jakarta: Erlangga*, 2002).333.

Gaya hidup secara luas didefinisikan bagaimana orang menghabiskan waktu mereka (aktivitas), apa yang mereka anggap penting dalam lingkungannya (ketertarikan), dan apa yang mereka pikirkan tentang diri mereka sendiri dan juga dunia disekitarnya (pendapat). Gaya hidup suatu mahasiswa akan berbeda dengan mahasiswa yang lainnya. Bahkan, dari masa ke masa gaya hidup suatu individu atau kelompok mahasiswa tertentu akan bergerak dinamis. Namun demikian, gaya hidup tidak cepat berubah sehingga pada kurun waktu tertentu gaya hidup relatif permanen.<sup>16</sup> Namun dari waktu ke waktu gaya hidup juga dapat berubah dengan sendirinya dikarenakan gaya hidup juga dapat dipengaruhi dengan perkembangan teknologi.

Menurut Kotler, gaya hidup dapat didefinisikan sebagai pola hidup seseorang yang diekspresikan dalam aktifitas, minat dan opininya. Gaya hidup juga menggambarkan “keseluruhan dari seseorang” dalam beraksi dan berinteraksi dengan lingkungannya.<sup>17</sup>

Secara sederhana, gaya hidup dapat didefinisikan sebagai aktifitas tentang bagaimana seseorang hidup. Gaya hidup menunjukkan bagaimana orang hidup, bagaimana mereka membelanjakan uangnya dan bagaimana mereka bisa mengalokasikan waktu mereka.<sup>18</sup>

---

<sup>16</sup> Setiadi, “Konsep Dan Implikasi Untuk Strategi Dan Penelitian Pemasaran.”( in *Jakarta : Kencana*, 2003).14.

<sup>17</sup> Kotler dan Amstrong, *Dasar-Dasar Pemasaran*, n.d.

<sup>18</sup> Nurul Yusna Yunus, “Pengaruh Gaya Hidup Terhadap Keputusan Pembelian Kosmetik Maybelline Pada Mahasiswa Fakultas Ekonomi Dan Bisnis Islam Institut Agama Islam Negeri Manado” (Skripsi Diterbitkan, Jurusan Ekonomi Syariah, Institut Agama Islam Negeri,Manado, 2021). 8.

Berdasarkan beberapa penjelasan diatas penulis dapat menyimpulkan bahwa gaya hidup adalah kegiatan yang mereka lakukan setiap harinya sesuai dengan apa yang mereka sukai, bagaimana mereka berpendapat mengenai diri mereka sendiri dan bagaimana mereka memanfaatkan waktu mereka.

### **b. Indikator Gaya Hidup**

Menurut Sunarto indikator gaya hidup diantaranya:<sup>19</sup>

1. *Activities* (kegiatan). Dalam aktifitas diungkapkan apa yang dikerjakan oleh seorang konsumen, kegiatan apa yang dilakukan konsumen ketika mengisi waktu luang dan produk apa saja yang di beli oleh konsumen. Kegiatan ini biasanya sulit untuk diamati, karena memang tindakan yang dilakukan oleh konsumen ini jarang dapat diukur secara langsung.
2. *Interest* (minat). Dalam minat dijelaskan apa saja kegemaran, kesukaan, minat dan prioritas utama dalam hidup seorang konsumen. Minat disini lebih ditekankan pada kegemaran dan kesukaan konsumen dalam mengkonsumsi produk dan jasa yang diinginkan.
3. *Opinion* (Pendapat). Di artikan sebagai perasaan dan pandangan konsumen dalam menanggapi permasalahan-permasalahan yang terjadi baik secara global, lokal atau moral ekonomi dan sosial. Opini digunakan untuk mendeskripsikan harapan dan evaluasi, penafsiran, seperti antisipasi sehubungan peristiwa dimasa akan datang, kepercayaan mengenai maksud orang lain dan sebagainya.

---

<sup>19</sup> Ibid., 13.

### c. Gaya Hidup Dalam Perspektif Islam

Wanita dan riasaannya adalah dua hal yang tidak bisa dipisahkan, oleh karena itu Islam tidak sepenuhnya melarang seseorang wanita untuk berhias selama mereka tidak berlebihan, seperti yang terdapat dalam Al-Qur'an surah

Al-A'raf/7:31:

﴿فِيَنِ الْمُسْرِ يُحِبُّ لَا إِنَّهُ فُؤَا تُسْرِ وَلَا أَوَاشْرَبُؤْ أَوَكُلُّوْ مَسْجِدِ كَلِّ عِنْدَ زَيْنَتِكُمْ اُخْدُوْ اَدَمَ بَيْنِيَّ

Terjemahannya:

*“Hai anak adam, pakailah pakaianmu yang indah setiap (memasuki) masjid. Makan dan minumlah, tapi janganlah berlebih-lebihan. Sesungguhnya Allah tidak menyukai orang yang berlebih-lebihan”.*

Dalam ayat ini islam mengizinkan pada semua laki-laki dan perempuan untuk berhias, selama mereka tidak berlebihan. Berlebihan yang di maksud disini adalah seperti merubah ciptaan Allah, memperlihatkan bentuk dan lekuk tubuh, berhias menyerupai lawan jenis dan sebagainya. Larangan ini disebut *Tabarruj* yang berarti sesuatu yang terang dan tampak, *Tabarruj* juga dapat diartikan sebagai tindakan yang dilakukan seorang wanita dengan melepaskan jilbabnya, sehingga tampak darinya gelang dan kalungnya.<sup>20</sup>

Berdasarkan uraian diatas, penulis dapat menarik kesimpulan bahwa islam memperbolehkan kita untuk memperindah diri. Akan tetapi, dengan tidak berlebih-lebihan, guna agar kita terhindar pikiran-pikiran jahat orang lain dan kita terhindar perilaku menyombongkan diri.

<sup>20</sup> Kamil Muhammad Uwaidah, “Fiqhah Wanita,” in *Jakarta Timur: Pustaka Al-Kautsar*, 2008.



#### **d. Faktor-faktor Yang Mempengaruhi Gaya Hidup**

Menurut Amstrong, faktor yang mempengaruhi gaya hidup ada dua yaitu faktor yang berasal dari diri individu (internal) dan faktor yang berasal dari luar (eksternal).<sup>21</sup>

##### 1) Faktor Internal

###### a) Sikap

Sikap berarti suatu keadaan jiwa dan keadaan pikiran yang dipersiapkan untuk memberikan tanggapan terhadap suatu objek yang diorganisasi melalui pengalaman dan mempengaruhi secara langsung pada perilaku. Keadaan jiwa tersebut sangat dipengaruhi oleh tradisi, kebiasaan, kebudayaan dan lingkungan sosialnya.

###### b) Pengalaman dan pengamatan

Pengalaman dapat mempengaruhi pengamatan sosial dalam tingkah laku, pengalaman dapat diperoleh dari semua tindakannya dimasa lalu dan dapat dipelajari, melalui belajar orang akan dapat memperoleh pengalaman. Hasil dari pengalaman sosial akan dapat membentuk pandangan terhadap suatu objek.

###### c) Kepribadian

Kepribadian adalah konfigurasi karakteristik individu dan cara perilaku yang menentukan perbedaan perilaku dari setiap individu.

###### d) Konsep diri

Faktor lain yang menentukan kepribadian individu adalah konsep diri. Bagaimana individu memandang dirinya akan mempengaruhi minat terhadap

---

<sup>21</sup> P. N. A Nugraheni, "Perbedaan Kecenderungan Gaya Hidup Hedonis Pada Remaja Ditinjau Dari Lokasi Tempat Tinggal" (Unuiversitas Muhammadiyah Surakarta, 2003).

suatu objek. Konsep diri sebagai inti dari pola kepribadian akan menentukan perilaku individu dalam menghadapi permasalahan hidupnya, karena konsep diri merupakan kerangka acuan yang menjadi awal perilaku.

e) Motif

Perilaku individu muncul karena adanya motif kebutuhan untuk merasa aman dan kebutuhan terhadap prestasi merupakan beberapa contoh tentang motif. Jika motif seseorang terhadap kebutuhan akan prestasi itu besar maka akan membentuk gaya hidup yang cenderung mengarah kepada gaya hidup hedonis yaitu pandangan bahwa kesenangan atau kenikmatan itu adalah tujuan hidup dan tindakan manusia.

f) Persepsi

Persepsi adalah proses dimana seseorang memilih, mengatur, dan menginterpretasikan informasi untuk membentuk suatu gambar yang berarti mengenai dunia.

2) Faktor Eksternal

a) Kelompok referensi

Kelompok referensi adalah kelompok yang memberikan pengaruh langsung atau tidak langsung terhadap sikap dan perilaku seseorang. Kelompok yang memberikan pengaruh langsung adalah kelompok dimana individu tersebut menjadi anggota dan saling berinteraksi, sedangkan kelompok yang memberi pengaruh tidak langsung adalah kelompok dimana individu tersebut menjadi

anggota didalam kelompok tersebut. Pengaruh-pengaruh tersebut akan menghadapi individu pada perilaku dan gaya hidup tertentu.<sup>22</sup>

b) Keluarga

Keluarga memegang peranan terbesar dan terlama dalam pembentukan sikap dan perilaku individu. Hal ini karena pola asuh orang tua akan membentuk kebiasaan anak yang secara tidak langsung mempengaruhi pola hidupnya.

c) Kelas sosial

Kelas sosial adalah sebuah kelompok yang relatif homogen dan bertahan lama dalam sebuah masyarakat, yang tersusun dalam sebuah urutan jenjang, dan para anggota dalam setiap jenjang itu memiliki nilai, minat, dan tingkah laku yang sama. Ada dua unsur pokok dalam sistem sosial pembagian kelas dalam masyarakat, yaitu kedudukan (status) dan para peranan. Kedudukan sosial artinya tempat seseorang dalam lingkungan pergaulan, hak-haknya serta kewajibannya. Kedudukan sosial ini dapat dicapai oleh seseorang dengan usaha yang sengaja maupun diperoleh karena kelahiran. Peranan merupakan aspek yang dinamis dari kedudukan. Apabila individu melaksanakan hak dan kewajibannya maka ia menjalankan suatu peran.

d) Kebudayaan

Kebudayaan yang meliputi pengetahuan, kepercayaan, kesenian, moral, hukum, adat istiadat, dan kebiasaan-kebiasaan yang diperoleh individu sebagai anggota masyarakat. Kebudayaan terdiri dari segala sesuatu yang dipelajari dari

---

<sup>22</sup> Nurul Yusna Yunus, "Pengaruh Gaya Hidup Terhadap Keputusan Pembelian Kosmetik Maybelline Pada Mahasiswa Fakultas Ekonomi Dan Bisnis Islam Institut Agama Islam Negeri Manado" (Skripsi Diterbitkan, Jurusan Ekonomi Syariah, Institut Agama Islam Negeri, Manado, 2021)., 10.

pola-pola perilaku yang normatif, meliputi ciri-ciri pola pikir, merasakan dan bertindak.<sup>23</sup>

### **3. Kelancaran Transaksi**

#### **a. Hakikat Kelancaran**

Kelancaran dalam arti luas adalah tidak tersendat-sendat, kelancaran terjadi ketika seseorang atau kelompok akan mencapai tujuan. Kelancaran ini bersifat positif, karena sebagai suatu pemacu untuk mencapai tujuan yang ingin di capai.

Menurut teori kamus besar bahasa Indonesia lancar adalah tidak tersendat-sendat atau tidak tersangkut-sangkut. Kelancaran memiliki arti yang sangat penting dalam setiap pelaksanaan suatu tugas atau pekerjaan. Suatu tugas atau pekerjaan akan terlaksana apabila ada kelancaran pekerjaan tersebut. Kelancaran merupakan keadaan yang dapat menyebabkan pelaksanaan terlaksana dengan baik dan maksimal.<sup>24</sup>

Berdasarkan beberapa penjelasan dari materi di atas, maka penulis/pemateri dapat menyimpulkan bahwa kelancaran adalah tidak terhambat atau tidak adanya hambatan dari suatu jalannya transaksi. Sehingga transaksi dapat berjalan dengan sangat baik. Yang dapat menimbulkan hambatan di sini yaitu faktor internternal ialah jaringan internet maupun eksternal yaitu hambatan dari pihak bank itu sendiri, jika kita melakukan transaksi yang berhubungan dengan bank.

---

<sup>23</sup> Ibid., 11.

<sup>24</sup> Teori Bahasa Indonesia, *Pusat Bahasa Departmen Pendidikan Nasional* ( Jakarta : Pusat Bahasa, 2008).

## b. Transaksi

Secara umum transaksi dapat diartikan sebagai kejadian ekonomi atau keuangan yang melibatkan 2 pihak atau lebih yang saling melakukan pertukaran, melibatkan diri dalam perserikatan usaha, pinjam meminjam atas dasar suka sama suka ataupun atas dasar suatu ketetapan hukum atau syariah yang berlaku.<sup>25</sup>

Menurut Stice transaksi ialah pertukaran barang dan jasa antara (baik individu, perusahaan dan organisasi lain) kejadian lain yang mempunyai pengaruh ekonomi atas bisnis. Sedangkan Menurut Indra Bastian transaksi adalah pertemuan antara kedua belah pihak (penjual dan pembeli) yang saling menguntungkan dengan adanya data/bukti/dokumen pendukung yang dimasukkan dalam jurnal setelah melalui pencatatan.<sup>26</sup>

Berdasarkan beberapa penjelasan dari materi di atas, maka penulis/pemateri dapat menyimpulkan bahwa transaksi adalah kegiatan pertukan yang saling menguntungkan antara kedua belah pihak yang melibatkan kegiatan ekonomi, yang di mana kegiatan ekonomi tersebut keduanya saling membutuhkan.

Menurut davis, mendefinisikan bahwa kelancaran transaksi ini sebagai sejauh mana pengguna atau seseorang itu dapat percaya, bahwa menggunakan teknologi itu tidaklah mudah, namun di balik itu kemudahan sistem dapat

---

<sup>25</sup> Sunarto Zulkifli, "Dasar-Dasar Akuntansi Perbankan Syariah," in *Jakarta : Salemba Empat*, 2007.71.

<sup>26</sup> Indra Bastian, "Sistem Akuntansi Sektor Publik," in *Jakarta: Salemba Empat*, 2007, 27..

berinteraksi dengan mudah apabila pengguna menganggapnya tidak rumit.<sup>27</sup>

Menurut safena dalam penelitian Wildana abdillah mengemukakan bahwa atribut itu mungkin tidak di optimalkan dengan baik sehingga membuat pengguna tidak nyaman dan merasa rumit ketika melakukan transaksi. Dibalik dari itu semua, maka setiap perusahaan harus memberikan hal yang sesimpel dan semudah di setiap langkah dalam melakukan transaksi.<sup>28</sup>

### c. Indikator Kelancaran Transaksi

seorang peneliti yang bernama nochai dalam penelitiannya mengungkapkan ada enam hal yang digunakan sebagai indikator untuk mengetahui tingkat kualitas layanan yaitu Pertanggung jawaban keamanan, Efisiensi transaksi, Bantuan kepada pelanggan, Kemanan pelayanan, Kemudahan penggunaan, Performa, Konten layanan.

#### 1) Pertanggungjawaban Keamanan

Pertanggungjawaban atau kepercayaan diartikan sebagai sebuah tindakan pelayanan yang tepat, baik secara waktu maupun sistem sebagaimana dijanjikan oleh pihak perusahaan. Yang dimaksud dari kepercayaan adalah secara akurat memberikan info terkait pembayaran atau pengeluaran, menyimpan catatan secara tepat (demi perusahaan maupun nasabah), dan memberikan pelayanan sesuai dengan waktu yang direncanakan atau seharusnya. Dalam sebuah penelitian lebih lanjut, kepercayaan juga dapat disub kategorikan seperti diantaranya menyediakan

---

<sup>27</sup> F.D Davis, "Technology Acceptance Model for Empirically Testing New End-User Information System Theory and Result" Massachusetts Institute of Technology," *Massachusetts Institute of Technology (MIT)* (1987).

<sup>28</sup> Defri Wildana Abdillah, "Pengaruh Manfaat Ekonomi, Kelancaran Transaksi, Kegunaan Dan Persepsi Manfaat Terhadap Penggunaan Berkelanjutan Pada Tokocash Di Surabaya" (Skripsi, STIE Perbanas, Surabaya, 2017).

pelayanan seperti yang sudah dijanjikan, Berdasarkan hal-hal diatas, pertanggungjawaban atau kepercayaan berada paling atas dalam penilaian kepuasan pelanggan.

#### 2) Efisiensi Transaksi

Efisiensi transaksi adalah kemampuan nasabah mengakses website guna menemukan fitur atau produk apa yang dilayani, mendapatkan informasi terkini, dan melakukan kesemuanya dengan usaha seminimal mungkin untuk memaksimalkan efisiensi transaksi.

#### 3) Bantuan kepada Pelanggan

Layanan berupa bantuan kepada pelanggan dimulai dari titik paling awal Artinya, pihak bank wajib melayani pelanggan bahkan sebelum pelanggan menentukan keputusannya. Bank harus bisa membuat pelanggan mengerti secara detil apa yang pelanggan ingin dan akan lakukan, serta keuntungan ataupun risiko yang akan terjadi. Yang terpenting dalam bentuk layanan ini adalah pelanggan bisa merasa seperti di rumah, sehingga tidak ada rasa takut untuk melakukan transaksi juga harus siap menerima pertanyaan dan menjawab masalah yang didapat selama proses berlangsung.

#### 4) Keamanan Pelayanan

Kemanaan di sini diartikan sebagaimana pelanggan harus terbebas dari bahaya, risiko, atau keraguan. Meski transaksi dilakukan secara online, pelanggan wajib mendapatkan kepastian mulai dari fisik, finansial dan kepercayaan diri. Oleh karenanya, dibutuhkan pekerja atau karyawan yang bisa menjaga pelanggan merasa aman selama proses transaksi, dan lagi-lagi, harus bisa menjawab segala

pertanyaan yang kontekstual, meski kadang ditemui pelanggan yang menanyakan hal-hal di luar konteks.

#### 5) Kemudahan Penggunaan

Yang termasuk dari kemudahan penggunaan diantaranya adalah alamat URL yang mudah diingat, website yang mudah diakses, navigasi yang mudah dimengerti, konten yang tepat secara tata letak dan aturan penggunaan.

#### 6) Performa

Maksud dari performa adalah karakteristik produk utama yang didasarkan pada kebutuhan fungsional, bukan tergantung dari preferensi tidak langsung. Bank harus menyediakan layanan internet yang berkualitas, baik dari segi kecepatan, ketepatan, daya guna, dan fitur-fitur yang memanjakan yang ditawarkan pihak bank kepada nasabahnya.<sup>29</sup>

### ***C. Kerangka Pemikiran***

Dari beberapa pembahasan materi landasan teori dan penelitian terdahulu yang telah di jelaskan di atas mengenai pengaruh antara variabel independen (Perkembangan Teknologi, dan Gaya Hidup) dengan variabel dependen (Kelancaran transaksi) di atas, maka dapat disimpulkan kerangka pemikiran penelitian ini adalah sebagai berikut:

---

<sup>29</sup> Rangsang and Titida Nochai Nochai, . “The Impact of Internet Banking Service on Customer Satisfaction in Thailand,” *A Case Study in Bangkok International Journal of Humanities and Management Sciences (IJHMS)* 1, no. 1 ISSN 2320–4044 (2013).



**Gambar 2.1**  
**Kerangka Pemikiran**

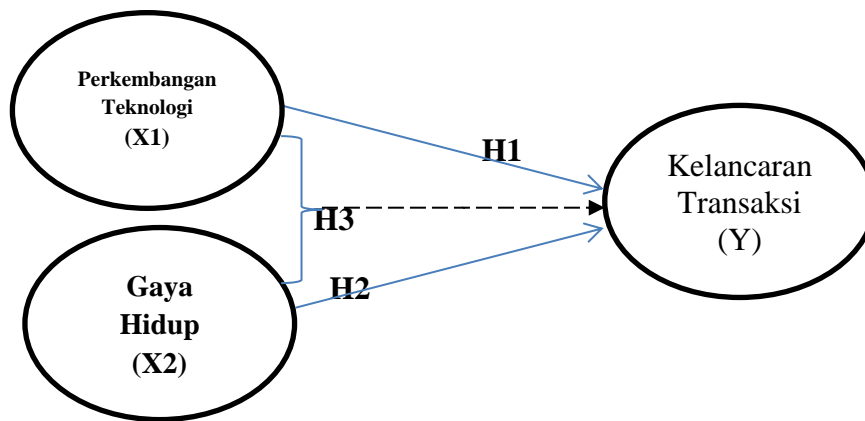

Dari kerangka pemikiran diatas, maka dapat dilihat bahwa variabel Perkembangan Teknologi (X1) berpengaruh signifikan secara parsial terhadap variabel kelancaran dalam Bertransaksi (Y). Dan variabel Gaya Hidup (X2) berpengaruh signifikan secara parsial terhadap variabel kelancaran transaksi (Y). Serta variabel Perkembangan Teknologi (X1) dan variabel Gaya Hidup (X2) berpengaruh signifikan secara simultan terhadap variabel kelancaran dalam bertransaksi (Y).

#### **D. Hipotesis**

Hipotesis adalah jawaban sementara terhadap rumusan masalah yang diajukan. Selanjutnya akan dibuktikan pada hasil penelitian. Tujuannya adalah untuk memberikan arah dan fokus yang jelas bagi penelitian yang berupaya melakukan verifikasi terhadap kesalahan suatu teori. esensi dari hipotesis adalah pernyataan asumptif dan afirmatif berdasarkan pada pemikiran logis sederhana (*a priori*) tentang adanya hubungan yang signifikan antara dua variabel atau lebih.

Hipotesis dinyatakan dalam bentuk kalimat deklaratif yang menegaskan adanya hubungan antara variabel-variabel terkait.<sup>30</sup>

H1 : Diduga Perkembangan Teknologi berpengaruh signifikan secara parsial terhadap kelancara transaksi mahasiswa fakultas ekonomi di Universitas Islam kota palu.

H2 : Diduga Gaya Hidup berpengaruh signifikan secara parsial terhadap kelancaran transaksi mahasiswa fakultas ekonomi di Universitas Islam kota palu.

H3 : Diduga Perkembangan Teknologi dan Gaya Hidup serempak berpengaruh signifikan secara simultan terhadap kelancaran transaksi mahasiswa fakultas ekonomi di Universitas Islam kota palu.

---

<sup>30</sup> Pedoman Penulisan Karya Tulis Ilmiah, (Palu :Lembaga Penjaminan Mutu, Universitas Islam Negeri Datokarama Palu, 2020), Hal. 9.

## **BAB III**

### **METODE PENELITIAN**

#### ***A. Pendekatan dan Desain Penelitian***

Pendekatan yang digunakan dalam penelitian ini adalah menggunakan pendekatan kuantitatif. Penelitian kuantitatif merupakan penelitian yang menggunakan analisis data yang berbentuk *numerik/angka*. Penelitian kuantitatif ini mengembangkan dan menggunakan model matematis, teori dan/atau hipotesis yang berkaitan dengan fenomena yang di selidiki oleh peneliti.<sup>31</sup> kuantitatif dapat menggali data dengan cara penyebaran kuesioner yang kemudian akan di lakukan analisa dengan program SPSS.

#### ***B. Populasi dan Sampel Penelitian***

##### **1. Populasi**

Populasi adalah keseluruhan sekelompok orang , kejadian atau minat yang ingin peneliti investigasi. Sementara Sugiono mendefinisikan populasi sebagai wilayah generalisasi yang terdiri atas objek/subjek yang mempunyai kualitas dan karakteristik tertentu yang di tetapkan oleh peneliti untuk dipelajari dan kemudian ditarik kesimpulannya.<sup>32</sup> Dalam penelitian ini populasinya adalah Mahasiswa Fakultas ekonomi Universitas Islam Negeri (UIN) Datokarama Palu, Universitas Al-Khairaat (UNISA) Palu Dan Universitas Muhammadiyah (UNISMU) Palu.

---

<sup>31</sup> Suryani Hendri, “Metode Riset Kuantitatif: Teori Dan Aplikasi Pada Penelitian Bidang Manajemen Dan Ekonomi Islam,” in *Jakarta ,Kencana A*, 2015, 109.

<sup>32</sup> *Ibid.*, 190.

**Tabel 3.1**  
**Penjabaran Populasi Mahasiswa Fakultas Ekonomi Di Universitas Islam**  
**Kota Palu**

<b>NO</b>	<b>Universitas</b>	<b>Fakultas</b>	<b>Angkatan</b>	<b>Jumlah</b>
1.	Islam Negeri	Ekonomi	2019	469
	Islam Negeri	Ekonomi	2020	143
	Islam Negeri	Ekonomi	2021	144
2.	AIkhairaat	Ekonomi	2019	168
	AIkhairaat	Ekonomi	2020	122
	AIkhairaat	Ekonomi	2021	160
3.	Muhammadiyah	Ekonomi	2019	79
	Muhammadiyah	Ekonomi	2020	40
	Muhammadiyah	Ekonomi	2021	68
<b>Jumlah Keseluruhan</b>			<b>1393</b>	

*Sumber : Akmah Fakultas Ekonomi Dan Bisnis Islam UIN Datokarama Palu, BAK Fakultas Ekonomi UNISA Palu Dan Wakil Dekan II Oleh Bapak Awaludin S.E, M.M. Fakultas Ekonomi UNISMU Palu.<sup>33</sup>*

## 2. Sampel

Sampel adalah sebagian dari populasi yang di ambil untuk diteliti dan hasil penelitiannya digunakan sebagai representasi dari populasi secara keseluruhan. Dengan demikian, sampel dapat dinyatakan sebagai bagian dari populasi yang diambil dengan teknik atau metode tertentu untuk diteliti dan digeneralisasi

---

<sup>33</sup> Data yang di peroleh dari Akmah Fakultas Ekonomi Dan Bisnis Islam UIN Datokarama Palu, BAK Fakultas Ekonomi UNISA Palu Dan Wakil Dekan II Oleh Bapak Awaludin S.E, M.M. Fakultas Ekonomi UNISMU Palu. pada tanggal 27 september 2022.

terhadap populasi.<sup>34</sup> Dan untuk menentukan besarnya sampel, peneliti menggunakan rumus slovin.

Rumus slovin sebagai berikut:

$$n = \frac{N}{1+N.e^2}$$

Dimana :

n = Ukuran Sampel

N = Ukuran Populasi

e = Batas Toleransi Kesalahan<sup>35</sup>

Dengan demikian sampel dalam penelitian ini dijabarkan sebagai berikut:

Diketahui N = 1393 orang dengan tingkat kesalahan pengambilan sampel sebesar 10%.

$$n = \frac{1393}{1+1393.(0,1)^2} = \frac{1393}{1+1393.(0,01)} = \frac{1393}{1+13,93} = \frac{1393}{14,93} = 93,30 = 93$$

Maka, (n) dalam penelitian ini adalah 93 mahasiswa.

Berdasarkan hasil dari rumus tersebut di peroleh sampel untuk penelitian ini sebanyak 93 mahasiswa fakultas ekonomi di Universitas Islam kota Palu dari 1393 mahasiswa yang menjadi populasi.

---

<sup>34</sup> Suryani, Hendri. "Metode Riset Kuantitatif : Teori dan Aplikasi Pada Penelitian Bidang Manajemen dan Ekonomi Islam", (Jakarta ,Kencana A, 2015),hal 190.

<sup>35</sup> A. Muri Yusuf, "Metode Penelitian Kuantitatif Kualitatif Dan Penelitian Gabungan," in Jakarta, Prenadamedia Group, 2019, 170.

### ***C. Variabel Penelitian***

Variabel penelitian pada hakikatnya merupakan konsep yang mempunyai variasi nilai.<sup>36</sup> Sedangkan konsep yang mempunyai satu nilai disebut dengan “*constant*”. *Bohnstedts* mengatakan bahwa variabel penelitian adalah karakteristik dari orang, objek, atau kejadian yang berbeda dalam nilai-niali yang dijumpai pada orang, objek atau kejadian itu.<sup>37</sup>

#### **1. Variabel Bebas (Independent Variabel)**

Variabel bebas adalah variabel yang memengaruhi, menjelaskan atau menerangkan variabel yang lain. Variabel ini menyebabkan perubahan pada variabel terikat.<sup>38</sup> Dalam penelitian ini yang menjadi variabel independent (bebas) adalah XI dan X2 = Perkembangan Teknologi dan Gaya Hidup.

#### **2. Variabel Terikat (Dependent Variabel)**

Variabel terikat adalah variabel yang di pengaruhi atau diterangkan oleh variabel lain tetapi tidak dapat mempengaruhi variabel yang lain.<sup>39</sup> Dalam penelitian ini yang menjadi variabel dependent (terikat) adalah Y = Kelancaran Transaksi.

---

<sup>36</sup>A. Muri Yusuf, “Metode Penelitian Kuantitatif Kualitatif Dan Penelitian Gabungan,” in *Jakarta, Prenadamedia Group*, 2019, 102.

<sup>37</sup> *Ibid.*, 102.

<sup>38</sup> *Ibid.*, 109.

<sup>39</sup> *Ibid.* 110.

#### ***D. Devinisi Oprasional Variabel***

Definisi operasional adalah definisi yang didasarkan atas sifat-sifat yang didefinisikan yang dapat di amati (diobservasi).<sup>40</sup> Definisi operasional dalam penelitian ini sebagai berikut:

**Tabel 3.2**

#### **Definisi Operasional Variabel**

<b>NO.</b>	<b>Variabel</b>	<b>Definisi Operasional</b>	<b>Indikator</b>
1.	Perkembangan Teknologi (XI)	Teknologi informasi adalah suatu yang digunakan untuk mengolah data, termasuk memproses, mendapatkan, menyusun, dan menyimpan data dalam berbagai cara untuk menghasilkan informasi yang berkualitas. <sup>41</sup>	a) <i>Hardware</i> b) <i>Software</i> c) <i>User</i> (pengguna) <sup>42</sup>
2.	Gaya Hidup (X2)	Menurut Kotler, gaya hidup dapat didefinisikan sebagai pola hidup	a) <i>Activities</i> (kegiatan) b) <i>Interest</i> (minat) c) <i>Opinion</i> (Pendapat) <sup>44</sup>

<sup>40</sup> Sumardi Suryabarata, "Metodologi Penelitian," in *Jakarta; PT. Raja Grafindo Persada*, 2010, 29.

<sup>41</sup> In in Supianti, "Pemanfaatan Teknologi Informasi Dan Komunikasi Dalam Pembelajaran Matematika," *Jurnal Kajian Pendidikan dan Pengajaran* Vol. 4 (2018) 65.

<sup>42</sup> Nidisa Utami, "Pengaruh Teknologi Informasi Terhadap Kualitas Sistem Informasi Akuntansi Dan Dampaknya Terhadap Kualitas Informasi AAkuntansi" (Skripsi, Jurusan Akuntansi, Universitas Komputer Indonesia, Bandung, 2020). 12.

		<p>seseorang yang diekspresikan dalam aktifitas, minat dan opininya. Gaya hidup juga menggambarkan “keseluruhan dari seseorang” dalam beraksi dan berinteraksi dengan lingkungannya.<sup>43</sup></p>	
3.	Kelancaran Transaksi (Y)	<p>Menurut teori kamus besar bahasa Indonesia lancar adalah tidak tersendat-sendat atau tidak tersangkut-sangkut. Kelancaran memiliki arti yang sangat penting dalam setiap pelaksanaan suatu tugas atau pekerjaan. Suatu tugas atau pekerjaan akan</p>	<p>a)Pertanggungjawaban Keamanan b) Efisiensi Transaksi c) Bantuan kepada Pelanggan d)Keamanan Pelayanan e)Kemudahan Penggunaan f) Performa.<sup>46</sup></p>

<sup>44</sup> Nurul Yusna Yunus, “Pengaruh Gaya Hidup Terhadap Keputusan Pembelian Kosmetik Maybelline Pada Mahasiswa Fakultas Ekonomi Dan Bisnis Islam Institut Agama Islam Negeri Manado” (Skripsi Diterbitkan, Jurusan Ekonomi Syariah, Institut Agama Islam Negeri,Manado, 2021). 13.

<sup>43</sup> Kotler dan Amstrong, *Dasar-Dasar Pemasaran*, n.d.

<sup>46</sup> Inochai, Rangsang and Titida Inochai. *The Impact of Internet Banking Service on Customer Satisfaction in Thailand: A Case Study in Bangkok International Journal of Humanities and Management Sciences (IJHMS) Volume 1, Issue 1 (2013) ISSN 2320–4044.*



		terlaksana apabila ada kelancaran pekerjaan tersebut. <sup>45</sup>	
--	--	---	--

### ***E. Instrumen Penelitian***

Instrumen yang digunakan dalam penelitian ini adalah kuesioner. Dalam kuesioner ini menggunakan skala likert. Skala likert adalah skala untuk mengukur sikap, pendapat, persepsi seseorang atau kelompok orang tertentu, suatu fenomenal sosial termasuk bidang bisnis.

Dalam kuesioner pengaruh perkembangan dan gaya hidup terhadap kelancaran transaksi mahasiswa fakultas ekonomi di Universitas Islam kota palu, Jawaban dari item pernyataan tersebut nantinya dinilai menggunakan skala likert dengan ketentuan.

---

<sup>45</sup> Teori Bahasa Indonesia, *Pusat Bahasa Departmen Pendidikan Nasional* ( Jakarta : Pusat Bahasa, 2008).

**Tabel 3.3**  
**Skala Likert**

Alternatif Jawaban	Skor
Sangat Setuju	5
Setuju	4
Netral	3
Tidak Setuju	2
Sangat Tidak Setuju	1

Jawaban diatas menunjukkan bahwa angka 1 menunjukkan sangat tidak setuju terhadap pernyataan yang diberikan, sedangkan angka 5 menunjukkan bahwa responden sangat setuju terhadap pernyataan yang diberikan.<sup>47</sup>

#### ***F. Teknik Pengumpulan Data***

Untuk memperoleh data dan informasi yang diperlukan dalam penelitian ini, digunakan beberapa metode antara lain:

##### **1. Kuesioner**

Angket (kuesioner) adalah usaha mengumpulkan informasi dengan menyampaikan sejumlah pertanyaan untuk di jawab secara tertulis oleh

---

<sup>47</sup> Tri Yulianto, "Pengaruh Kualitas Pelayanan ATM Dan Kepercayaan Terhadap Kepuasan Nasabah (Studi Pada Nasabah Bank BRI" ((Skripsi Tidak Diterbitkan, Jurusan Manajemen, Fakultas Ekonomi Dan Bisnis, Universitas Muhammadiyah, Surakarta, 2015).13.

responden.<sup>48</sup> Daftar pertanyaan yang diajukan oleh peneliti bersifat tertutup, dan alternatif jawaban telah ditentukan oleh peneliti.

Daftar pertanyaan angket telah dirumuskan dengan lima pilihan jawaban sebagai berikut:

- a. Sangat setuju
- b. Setuju
- c. Netral
- d. Tidak setuju
- e. Sangat tidak setuju

Dan pemberian skor setiap jawaban dari responden sebagai berikut:

- a. Jawaban sangat setuju diberi skor 5
- b. Jawaban setuju diberi skor 4
- c. Jawaban netral diberi skor 3
- d. Jawaban tidak setuju diberi skor 2
- e. Jawaban sangat tidak setuju diberi skor 1

## 2. Observasi

Observasi yaitu melakukan penelitian menggunakan pengamatan dan ingatan dari kejadian dilapangan yang terjadi . Observasi dilakukan pada saat pra *survey* dengan mengamati kejadian yang telah terjadi sesuai dengan kejadian dilapangan<sup>49</sup> yaitu Mahasiswa Fakultas Ekonomi Universitas Islam Negeri Datokarama Palu, Universitas Alkhairaat Palu, dan Universitas Muhammadiyah palu.

---

<sup>48</sup> Juliansyah Noor, "Metodologi Penelitian," in *Jakarta : Pranada Media Group*, 2011, 139.

<sup>49</sup> Sugiyono, *Metode Penelitian Kuantitatif Kualitatif Dan R&D*, n.d.

### 3. Wawancara

Wawancara adalah salah satu teknik pengumpulan data, pelaksanaannya dapat dilakukan secara langsung dan tidak langsung dengan memberikan daftar pertanyaan yang akan diisi pada kesempatan lain. Teknik wawancara dilakukan secara tidak terstruktur (*Unstructured Interview*). Wawancara tidak terstruktur adalah wawancara dimana peneliti tidak menggunakan pedoman wawancara yang telah tersusun secara sistematis dan lengkap untuk mengumpulkan datanya. Pedoman wawancara yang digunakan hanya berupa garis-garis besar permasalahan yang akan ditanyakan.<sup>50</sup>

### 4. Data sekunder

Data sekunder terdiri atas sumber dari buku-buku, *website*, brosur penelitian terdahulu, baik jurnal ilmiah ataupun skripsi.<sup>51</sup>

### ***G. Teknik Analisa Data***

Analisis data diartikan sebagai upaya data yang sudah tersedia kemudian diolah dengan statistik dan dapat dipergunakan untuk menjawab rumusan masalah dalam penelitian. Dengan demikian, teknis analisis data dapat diartikan sebagai cara melaksanakan analisis terhadap data, dengan tujuan mengelola data tersebut untuk menjawab rumusan masalah.<sup>52</sup>

---

<sup>50</sup> Ibid.,233.

<sup>51</sup>.Hardani, “Metode Penelitian Kualitatif Dan Kuantitati, Ed. I,” in *Hardani, Metode Penelitian Kualitatif Dan Kuantitati, Ed. I (Yogyakarta: Pustaka Ilmu Group, 2020, 408.*

<sup>52</sup> Hardani, “Metode Penelitian Kualitatif Dan Kuantitati, Ed. I.”

Data yang dikumpulkan dalam penelitian ini akan dianalisis dengan menggunakan metode:

### 1. Uji Validitas

Uji Validitas digunakan untuk mengukur suatu sah atau valid tidaknya kuesioner. Suatu kuesioner dikatakan valid jika pertanyaan pada kuesioner mampu mengungkapkan sesuatu yang akan diukur oleh kuesioner tersebut. Uji validitas dilakukan dengan menggunakan korelasi *bivariate* (sederhana) antara masing-masing skor indikator dengan skor konstruk. kriteria pengukurannya apabila korelasi lebih besar dari 0,3 menggunakan aplikasi SPSS.<sup>53</sup>

### 2. Uji Reabilitas

Uji Reabilitas merupakan ukuran suatu kestabilan dan konsistensi responden dalam menjawab hal yang berkaitan dengan konstruk-konstruk pertanyaan yang merupakan dimensi suatu variabel dan disusun dalam suatu bentuk kuesioner. Setelah kuesioner dibuat kemudian kuesioner diuji coba pada beberapa responden. Data yang diperoleh kemudian dilakukan uji reabilitas. Uji reabilitas dapat dilakukan secara bersama-sama terhadap seluruh butiran pertanyaan. Jika nilai Alpha > 0,60 maka suatu variabel dikatakan reliabel.<sup>54</sup>

### 3. Uji Asumsi Klasik

Uji Asumsi Klasik adalah persyaratan statistik yang harus dipenuhi pada analisis regresi linier berganda yang berbasis *ordinary least square* (OLS).

Berikut bagian-bagian dalam uji asumsi klasik, yaitu :

---

<sup>53</sup> Imam Gozali, "Aplikasi Analisis Multivariete Dengan Program IBM SPSS 23" (Semarang :Universitass Diponegoro, 2013).53.

<sup>54</sup>Sofyan Siregar, "Metode Penelitian Kuantitatif Dilengkapi Dengan Perbandingan Perhitungan Manual Dan SPSS," in *Cet.IV:Jakarta:Kencana*, edisi pert., 2013, 55.

#### a. Uji normalitas

Tujuan uji normalitas adalah ingin mengetahui apakah distribusi sebuah data mengikuti distribusi normal. yakni distribusi data tersebut tidak melenceng ke kiri atau ke kanan.<sup>55</sup> Untuk menguji suatu data berdistribusi normal atau tidak, maka dalam penelitian ini menggunakan uji normalitas dari *Kolmogorov-smienov*.

##### a) Analisis Grafik

Grafik histogram dengan cara membandingkan antara data observasi dengan distribusi yang mendekati distribusi normal merupakan salah satu cara termudah untuk melihat normalitas residual. Pada prinsipnya normalitas dapat dideteksi dengan melihat penyebaran data (titik) pada sumbu diagonal dari grafik atau dengan melihat histogram dari residualnya.<sup>56</sup>

Dasar dalam pengambilan keputusan pada analisis grafik, jika data menyebar disekitar garis diagonal dan mengikuti arah garis diagonal atau grafik histogramnya menunjukkan pola distribusi normal, maka model regresi memenuhi asumsi normalitas. Selanjutnya, jika data menyebar jauh dari diagonal dan /atau tidak mengikuti arah garis diagonal atau grafik histogram tidak menunjukkan pola distribusi normal, maka model regresi tidak memenuhi asumsi normalitas.<sup>57</sup>

#### b. Uji Multikolinieritas

Uji Multikolinieritas adalah keadaan dimana antara dua variabel independen atau lebih pada model regresi terjadi hubungan linear yang sempurna atau mendekati sempurna. Uji multikolinieritas dapat dilihat dari *Variance*

---

<sup>55</sup> Singgih Satoso, "Statistik Multivariat," in *Cet.I; Jakarta : PT Gramedia*, 2010, 43.

<sup>56</sup> I. Ghozali, . "Aplikasi Analisis MULTIVARIATE Dengan Program IBM SPSS 25:163 (Tejokusumo Abadi (Ed.); Sembilan)," *Badan Penerbit UNDIP*. (n.d.).

<sup>57</sup> *Ibid.*, 64

*Inflation Factro* (VIF) dan nilai *tolerance*. Kedua ukuran ini menunjukkan sikap variabel independen manakah yang dijelaskan variabel independen lainnya. Multikolinierritas terjadi jika nilai *tolerance*  $<0,10$  atau sama dengan VIF tidak ada yang melebihi 10, maka dapat dikatakan bahwa Multikolineritas yang terjadi tidak berbahaya (lolos uji multikolineritas).<sup>58</sup>

#### c. Uji Heteroskedastisitas

Uji Heteroskedastisitas adalah kondisi dimana sebaran varian faktor atau *disturbance* (gangguan) tidak konstan sepanjang daerah observasi. Adapun metode yang digunakan untuk mendeteksi ada atau tidaknya Heteroskedastisitas yaitu metode grafik. Metode ini dilakukan dengan melihat grafik plot antara nilai prediksi variabel dependen (ZPRED) dengan residunya (SRESID).<sup>59</sup> Dasar penentuan ada atau tidaknya heteroskedastisitas yaitu:

- 1) Jika ada pola tertentu (plot) yang teratur (bergelombang, melebar, lalu menyempit), maka terjadi heteroskedastisitas.
- 2) Jika tidak ada pola yang jelas atau plot menyebar diatas dan dibawah angka 0 pada sumbu Y secara acak, maka tidak terjadi heteroskedastisitas.

#### 4. Uji Regresi Berganda

Regresi linear berganda adalah regresi yang dimana variabel terikatnya (y) dihubungkan / dijelaskan lebih dari satu variabel, mungkin dua, tiga, dan seterusnya variabel bebas (X1, X2,...Xn) namun masih menunjukkan diagram

---

<sup>58</sup> I. Ghozali, . “. Aplikasi Analisis MULTIVARIATE Dengan Program IBM SPSS 25:163 (Tejokusumo Abadi (Ed.); Sembilan),” *Badan Penerbit UNDIP*. (n.d)..

<sup>59</sup> Fadhel Mohammad, “Pengaruh Persepsi Bagi Hasil, Produk Dan Religuitas Terhadap Minat Menabung Pasca Merger Bank Syariah Pada Generasi Z Berdasarkan Gender (Mahasiswa Fakultas Ekonomi Dan Bisnis Islam Universitas Islam Negeri Datokarama Palu)” (Skripsi, Fakultas Ekonomi dan Binis Islam, Jurusan Perbankan Syariah, UIN Datokarama,Palu, 2023). 67.

hubungan yang linear. Penambahan variabel bebas ini diharapkan dapat lebih menjelaskan karakteristik hubungan yang ada walaupun masih saja ada variabel yang terabaikan.<sup>60</sup> Persamaan regresi berganda dapat berupa sebagai berikut:

$$Y = \beta_0 + \beta_1 X_1 + \beta_2 X_2 + \beta_3 X_3 + e$$

Dimana :

Y = Kelancaran dalam Bertransaksi

$B_0$  = Konstanta

B = Koefisien regresi tiap variabel independen

$X_1$  = Perkembangan Teknologi

$X_2$  = Gaya Hidup

E = Kesalahan (error)

Untuk mencari dan mengetahui arah besarnya koefisien antara variabel yang satu bebas dengan variabel terikat, maka digunakan teknik bantuan SPSS 23.

### 5. Uji Hipotesis

Uji hipotesis ini diartikan sebagai jawaban sementara terhadap tujuan penelitian yang diturunkan dari kerangka pemikiran yang telah dibuat. Hipotesis merupakan pernyataan alternatif tentang hubungan antara dua variabel atau lebih. Untuk menguji hipotesis menggunakan tingkat signifikan  $\alpha = 5\%$ . Cara untuk menguji hipotesis menggunakan uji T dan uji F.<sup>61</sup>

---

<sup>60</sup> Iqbal Hasan, "Pokok-Pokok Materi Statistic 1(Statistika Deskriptif)," in *Jakarta :Bumi Askara*, edisi kedu., 2008, 269.

<sup>61</sup> Sujarweni, *Metode Penelitian Lengkap*, n.d.



a. Uji T

Uji T adalah uji statistik yang digunakan untuk mengetahui perbedaan antara dua variabel. Uji pada dasarnya menunjukkan seberapa jauh pengaruh satu variabel bebas yang menjelaskan tentang variasi variabel terikat.<sup>62</sup> Maka dapat diketahui apakah pengaruh variabel Perkembangan Teknologi (X1) dan Gaya Hidup (X2) signifikan atau tidak.

b. Uji F

Uji F digunakan untuk mengetahui apakah hasil dari analisis regresi signifikan atau tidak, dengan kata lain model yang digunakan tepat atau tidak. Jika hasilnya signifikan, maka  $H_0$  ditolak dan  $H_1$  diterima. Sedangkan jika hasilnya tidak signifikan, maka  $H_0$  diterima dan  $H_1$  ditolak. Hal ini dapat juga dikatakan sebagai berikut : <sup>63</sup>.

$H_0$  ditolak jika  $F_{hitung} > F_{tabel}$

$H_0$  diterima jika  $F_{hitung} < F_{tabel}$

6. Uji Koefisien Determinan ( $R^2$ )

Analisis koefisien determinan ( $R^2$ ) digunakan untuk mengetahui seberapa besar *presentase* sumbangan pengaruh variabel independen secara serentak terhadap variabel dependen.<sup>64</sup> Koefisien determinan digunakan untuk mengetahui seberapa besar kontribusi variabel independen ( Perkembangan Teknologi dan

---

<sup>62</sup> Fathnur Sani, "Metodologi Penelitian Farmasi Komunitas Dari Eksperimental," in *Cet 3, Yogyakarta : Deepublish*, 2018, 97.

<sup>63</sup>Zulfikar, "Pengantar Pasar Modal Dengan Pendekatan Statistika," in *Cet I, Yogyakarta : Deepublish*, 2016, 106.

<sup>64</sup> *Ibid.*, 99.

Gaya Hidup) terhadap variabel dependen (Kelancaran dalam Bertransaksi mahasiswa fakultas ekonomi). Rumus  $R^2$  adalah sebagai berikut:

$$R^2 = r^2 \times 100\%$$

$R^2$  = Koefisien Determinan

R = Koefisien Korelasi Person

## **BAB IV**

### **HASIL DAN PEMBAHASAN**

#### ***A. Gambaran Umum***

##### **1. Gambaran Umum Fakultas Ekonomi dan Bisnis Islam Universitas Islam Negeri Datokarama Palu**

###### **a. Sejarah Fakultas Ekonomi dan Bisnis Islam (FEBI)**

Berdasarkan keputusan Menteri Agama Republik Indonesia Nomor 100/I.13/KP.07.6/02/2019 tanggal 14 februari 2019 telah diangkat dalam jabatan Dekan Fakultas Ekonomi dan Bisnis Universitas Islam Negeri Datokarama Palu dan telah dilantik oleh Rektor Universitas Islam Negeri Datokarama Palu pada tanggal 5 Februari 2019.<sup>65</sup>

###### **b. Visi, Misi dan Tujuan Fakultas Ekonomi dan Bisnis Islam (FEBI)**

Fakultas Ekonomi dan Bisnis Islam mempunyai Visi Dan Misi serta Tujuan:

###### **1) Visi**

Mewujudkan Fakultas Ekonomi dan Bisnis Islam yang bermutu dan berdaya saing secara global.

###### **2) Misi**

- 1) Memperluas dan memperdalam kajian ilmu keislaman dan ilmu pengetahuan umum secara integrative.
- 2) Meningkatkan kualitas penyelenggaraan pendidikan berbasis islam, ilmu dan kearifan local.

---

<sup>65</sup> Surat Keputusan Menteri Agama Republik Indonesia Nomor 100/I..13/KP.07.6/02/2019.

- 3) Peningkatan kualitas layanan akademik dan administrasi berbasis IT.
- 4) Memperluas jaringan kerjasama dengan institusi terkait dibidang keilmuan, kebudayaan, dan teknologi dalam dan luar negeri.
- 5) Meningkatkan peran serta dalam pemberdayaan masyarakat dibidang ekonomi dan bisnis islam.

**c. Tujuan**

- 1) Melahirkan sarjana ekonomi syariah yang memiliki kedalaman spiritual, keluhuran moral, kecerdasan intelektual dan kematangan professional.
- 2) Menjadikan *Civitas* akademika Fakultas Ekonomi Dan Bisnis Islam Universitas Islam Negeri Datokarama Palu sebagai motor penggerak pembangunan bangsa dibidang Ekonomi Dan Bisnis Islam.
- 3) Menjadikan Fakultas Ekonomi Dan Bisnis Islam Universitas Islam Negeri Datokarama Palu sebagai *centre of exelence* kajian ilmu-ilmu keislaman dan sains secara *integrative*.

Adapun struktur organisasi Fakultas Ekonomi dan Bisnis Islam adalah sebagai berikut:

**Gambar 4.1**

**Struktur Organisasi Fakultas Ekonomi dan Bisnis Islam**

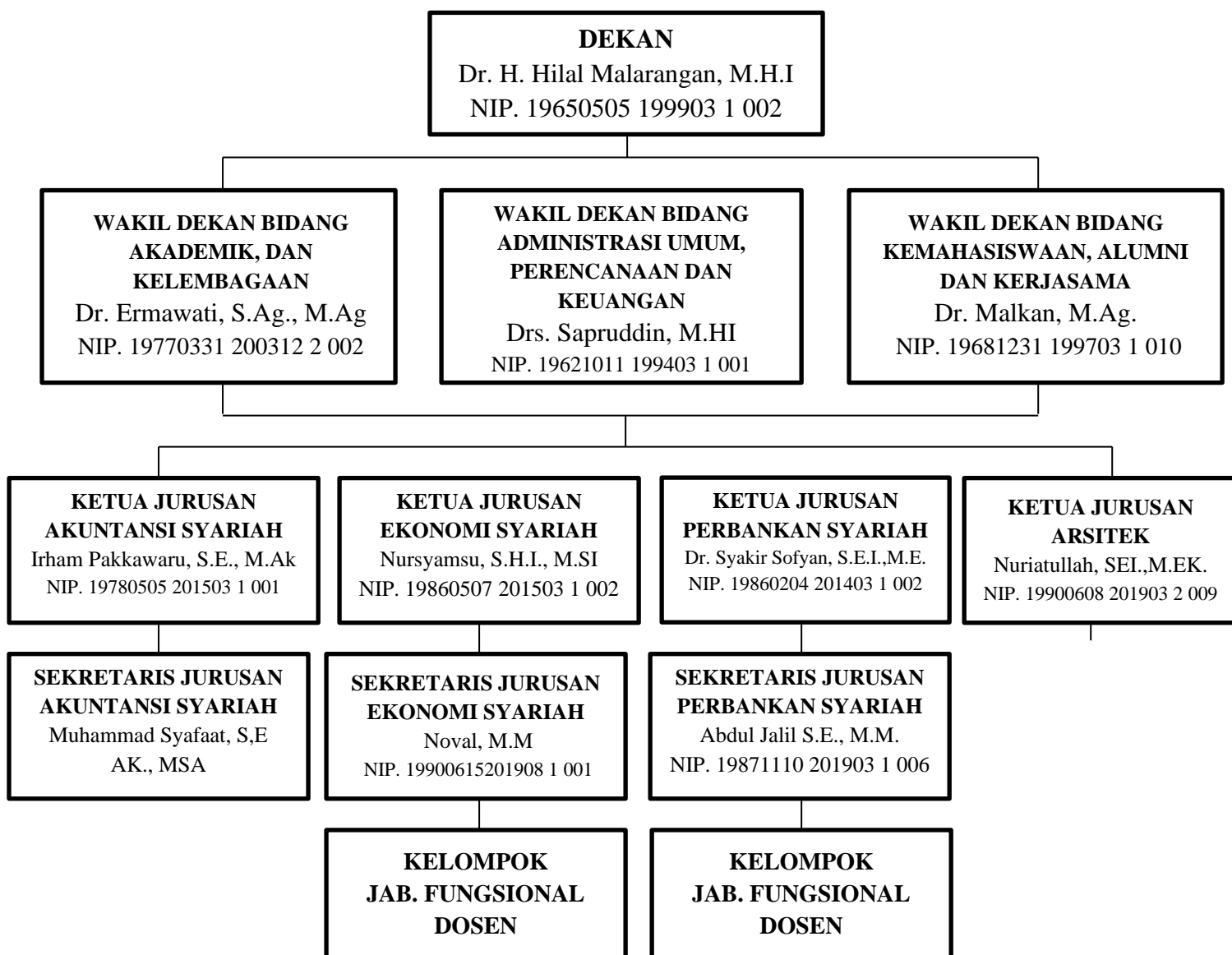

*Sumber : Kepala Sub Bagian Umum Fakultas Ekonomi dan Bisnis Islam*

## **2. Gambaran Umum Fakultas Ekonomi Universitas Alkhairaat Palu**

### **a. Sejarah Umum Universitas Alkhairaat Palu**

Universitas ini kali pertama dikenal dengan nama Universitas Islam (UNIS) pada tahun 1964. Namun, oleh karena perubahan situasi dan peraturan pendidikan nasional turut mempengaruhi perjalanan Universitas ini dalam kurun tahun 1987, sehingga harus berganti nama menjadi Perguruan Tinggi Islam Alkhairaat disingkat (PTIA). Hingga pada tahun 1989 Universitas ini dikenal dengan Universitas Alkhairaat, sesuai dengan surat keputusan departemen pendidikan dan kebudayaan No 0842/O/1989 tanggal 16 Desember Tahun 1989, tentang pendirian Universitas Alkahairaat.

### **b. Visi, Misi dan Tujuan Fakultas Ekonomi**

Fakultas Ekonomi mempunyai Visi Dan Misi:

#### **1) Visi**

Menjadikan fakultas ekonomi yang professional, unggul dalam mengembangkan sumber daya manusia yang berjiwa *enterpreneurship*, religi dan inovatif pada tahun 2022.

#### **2) Misi**

- a) Menyelenggarakan dan meningkatkan kualitas pengajaran ekonomi yang efektif, kreatif dan inovatif bernuansa religi dengan menerapkan prinsip penjaminan mutu.
- b) Menyelenggarakan dan meningkatkan kualitas penelitian dalam bidang ekonomi.

- c) Mengaplikasikan keahlian dalam bidang ilmu ekonomi kepada masyarakat untuk meningkatkan kesejahteraan masyarakat yang berjiwa *entrepreneurship*.
- d) Mengembangkan jiwa kewirausahaan yang berlandaskan Akhlaqul Karimah dengan membangun interkoneksi keilmuan dengan berbagai pemangku kepentingan.

Adapun struktur organisasi Fakultas Ekonomi sebagai berikut:

**Gambar 4.2**  
**Struktur Organisasi Fakultas Ekonomi**

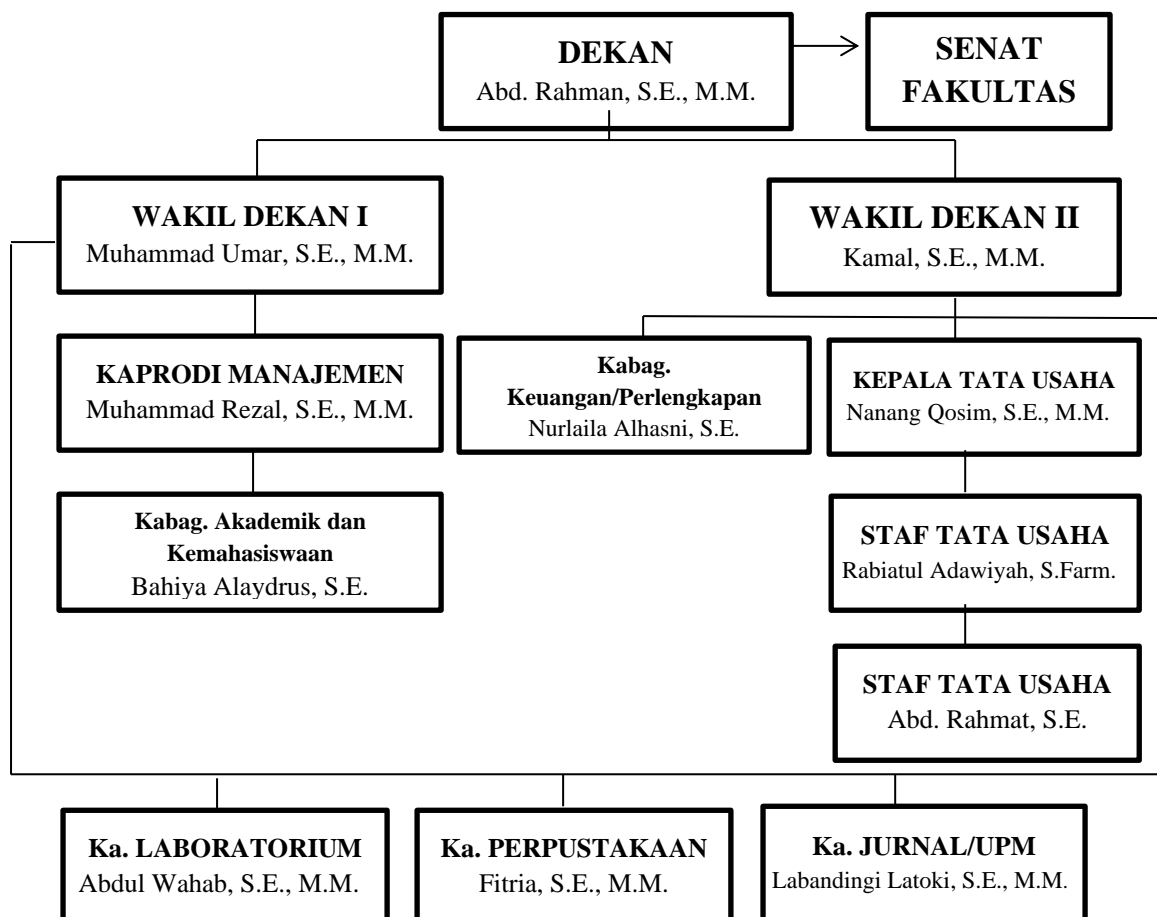

*Sumber : Bapak Muhammad Umar, S.E., MM. Selaku Wakil Dekan I Fakultas Ekonomi Universitas Alkhairaat Palu.*

### **3. Gambaran Umum Fakultas Ekonomi dan Bisnis Universitas Muhammadiyah Palu.**

#### **a. Sejarah Fakultas Ekonomi dan Bisnis**

Fakultas Ekonomi Universitas Muhammadiyah Palu merupakan salah satu Fakultas yang dikelola oleh Universitas Muhammadiyah yang bernaung di bawah Persyarikatan Muhammadiyah. Pendirian Fakultas Ekonomi bersamaan dengan berdirinya Universitas Muhammadiyah Palu berdasarkan Surat Keputusan Menteri Pendidikan dan Kebudayaan R.I. Nomor: 047/O/1983 Tanggal 6 Agustus 1983. Berdasarkan SK Rektor 268/KEP/II.3.UMP/D/IX/2020 Tahun 2020 terjadi perubahan nama dari Fakultas Ekonomi menjadi Fakultas Ekonomi Dan Bisnis. Sejak awal pembukaannya sampai sekarang Fakultas Ekonomi mengelola Satu (1) Program Studi, yaitu Program Studi Manajemen. Sejak berdirinya, jabatan Dekan di Fakultas Ekonomi Universitas Muhammadiyah Palu telah mengalami 8 (Delapan) periode kepemimpinan.

#### **b. Visi, Misi dan Tujuan Fakultas Ekonomi dan Bisnis**

Fakultas Ekonomi mempunyai Visi Dan Misi serta Tujuan:

##### **1) Visi**

Menjadi fakultas ekonomi yang unggul dalam pembelajaran, penelitian dan pengabdian pada masyarakat yang berwawasan islam pada tahun 2025.

##### **2) Misi**

a. Menyelenggarakan pendidikan dan pengajaran dalam bidang ilmu ekonomi dan manajemen yang berkualitas.



- b. Menyelenggarakan penelitian yang professional dalam bidang ilmu ekonomi manajemen secara global.
- c. Menyelenggarakan pengabdian pada masyarakat yang berorientasi terhadap pemberdayaan masyarakat dalam bidang ilmu ekonomi manajemen.
- d. Mengembangkan peserta didik menjadi sarjana ekonomi yang berakhlak mulia, berwawasan islam.

### **3) Tujuan**

- a. Menghasilkan lulusan sarjana ekonomi yang berkualitas dan berdaya saing.
- b. Menghasilkan penelitian yang berkualitas dalam bidang ilmu ekonomi manajemen yang mampu bersaing secara global.
- c. Mewujudkan pengabdian dan pemberdayaan masyarakat yang berwawasan kewirausahaan.
- d. Mewujudkan peserta didik menjadi sarjana ekonomi yang berakhlak mulia, berwawasan islam.

Adapun struktur organisasi Fakultas Ekonomi sebagai berikut:

**Gambar 4.3**

**Struktur Organisasi Fakultas Ekonomi dan Bisnis**

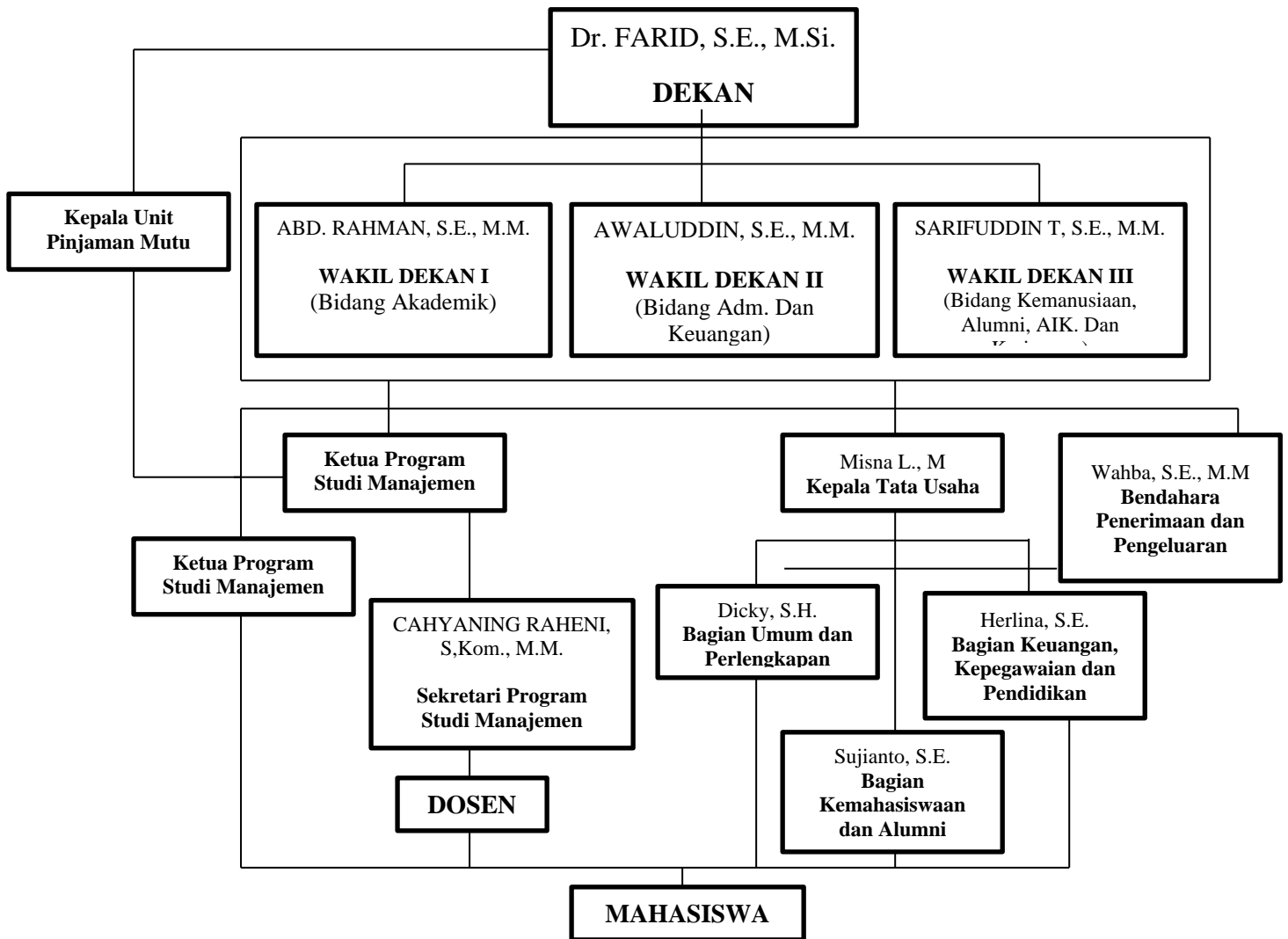

*Sumber :Ketua prodi Manajemen Universitas Muhammadiyah Palu.*

## ***B. Hasil Penelitian***

### **1. Deskripsi Responden dan Sampel Penelitian**

Penelitian ini dilakukan pada Mahasiswa Fakultas Ekonomi dan Bisnis Islam Universitas Islam Negeri Datokarama Palu yang beralamatkan Jl. Diponegoro No.23, Kec. Palu Barat, Kota Palu, Sulawesi Tengah 9411, Mahasiswa Fakultas Ekonomi Universitas Alkhairaat Palu yang beralamatkan Jl. Diponegoro No.39, Kec. Palu Barat, Kota Palu, Sulawesi Tengah. Dan Mahasiswa Fakultas Ekonomi dan Bisnis Universitas Muhammadiyah Palu yang beralamatkan Jl. Jabal Nur, No. 1, Talise Mantikulore, Kota Palu, Sulawesi Tengah 94118. Data penelitian menggunakan instrumen kuesioner yang dibagikan kepada mahasiswa ekonomi sebagai sampel penelitian. Kuesioner disebarikan oleh peneliti kepada sampel yang diteliti dengan perincian sebagai berikut :

**Tabel 4.1**

#### **Deskripsi Kuesioner**

<b>Jumlah Sampel</b>	<b>Kuesioner Disebarikan</b>	<b>Kuesioner Kembali</b>	<b>Kuesioner Diolah</b>	<b>Presentase</b>
93	93	93	93	100%

Sumber : Hasil Penelitian, 2023

Pada Bab III dijelaskan bahwa jumlah sampel yang digunakan dalam penelitian ini adalah 93 orang Mahasiswa Fakultas Ekonomi di Universitas Islam Palu. Data responden dalam penelitian ini dijelaskan dalam tabel sebagai berikut :

## a. Jenis Kelamin

**Tabel 4.2****Deskripsi Responden Berdasarkan Jenis Kelamin**

<b>Jenis Kelamin</b>	<b>Frekuensi</b>	<b>Presentase %</b>
Laki-Laki	25	26,9%
Perempuan	68	73,1%
Total	93	100%

Sumber : Hasil Penelitian, 2023

Pada tabel 4.2 di atas menunjukkan bahwa ada 93 orang jumlah responden yang terdiri dari 68 mahasiswa yang berjenis kelamin perempuan dengan presentase 73,1% dan 25 mahasiswa yang berjenis kelamin laki-laki dengan presentase 26,9%.

## b. Angkatan

**Tabel 4.3****Deskripsi Responden Berdasarkan Angkatan**

<b>Angkatan</b>	<b>Frekuensi</b>	<b>Presentase %</b>
2019	35	37,6%
2020	35	37,6%
2021	23	24,7%
Total	93	100%

Sumber: Hasil Penelitian, 2023

Pada Gambar 4.3 menunjukkan bahwa jumlah responden dari setiap angkatan, dimana responden terbanyak berasal dari angkatan 2019 dan 2020 yaitu

sebanyak 35 responden dengan presentase (37,6%) dan yang terakhir dari angkatan 2021 yaitu sebanyak 23 responden dengan presentase (24,7%).

c. Universitas

**Tabel 4.4**

**Deskripsi Responden Berdasarkan Universitas**

<b>Universitas</b>	<b>Frekuensi</b>	<b>Presentase %</b>
Universitas Islam Negeri Palu	71	76,3 %
Universitas Alkhairaat Palu	13	14 %
Universitas Muhammadiyah Palu	9	9,7 %
Total	93	100 %

*Sumber: Hasil Penelitian, 2023*

Pada Tabel 4.4 menunjukkan bahwa jumlah responden berdasarkan Universitas, dimana responden terbanyak mahasiswa Universitas Islam Negeri yaitu sebanyak 71 responden dengan presentase (76,3%) kemudian untuk mahasiswa Universitas Alkhairaat sebanyak 13 responden dengan presentase (14%) dan untuk mahasiswa Universitas Muhammadiyah sebanyak 9 responden dengan presentase (9,7%).

## **2. Deskripsi Variabel**

Apabila data telah terkumpul dan tertabulasi dengan baik, maka langkah selanjutnya untuk melihat tanggapan responden mengenai variabel-variabel penelitian yaitu: Perkembangan Teknologi dan Gaya Hidup (Variabel Independen) dan Kelancaran dalam Bertansaksi (Variabel Dependen). Kemudian dicari rata-rata dari setiap jawaban responden, untuk memudahkan penilaian rata-

rata tersebut, maka terlebih dahulu harus dibuat interval. Rumus yang digunakan menurut Sudjana adalah sebagai berikut: <sup>66</sup>

$$P = \frac{\text{Rentang}}{\text{Banyak kelas}}$$

**Keterangan :**

P = Panjang kelas interval

Rentang = Data tertinggi-Data terendah

Banyak kelas = 5

Maka interval dari kriteria penelitian rata-rata dapat diinterpretasikan berikut ini :

Sangat Buruk = 1,0 – 1,6

Buruk = 1,7 – 2,4

Baik = 2,5 – 3,2

Sangat Baik = 3,3 – 4,0

---

<sup>66</sup> Arif Rahman, “Pengaruh Gaya Kepemimpinan Dan Kompetensi Terhadap Kinerja Relawan (Studi Pada Kantor Cepat Tanggap (ACT) Cabang Sulawesi Tengah” (skripsi tidak diterbitkan (jurusan ekonomi syariah, IAIN, Palu, 2020). 59

Deskripsi hasil penelitian yang dilakukan oleh peneliti dapat dilihat pada tabel dibawah ini

1) Deskripsi Jawaban Sampel Terhadap Variabel Perkembangan Teknologi (X1)

**Tabel 4.5**

**Deskripsi Hasil Variabel Perkembangan Teknologi (X1)**

No	Pertanyaan	1	2	3	4	5	Skor	N	Mean	Interpretasi
		STS	TS	N	S	SS				
<b>Perkembangan Teknologi</b>										
1	<i>Hardware</i> (Handphone) dapat memperlancar transaksi mahasiswa	1	2	7	48	35	393	93	4.23	Sangat Baik
		1.1 %	2.2 %	7.5 %	51.6 %	37.6 %				
2	<i>Software</i> (Aplikasi) dapat memperlancar transaksi mahasiswa	3	0	10	41	39	392	93	4.22	Sangat Baik
		3.2 %	-	10.8 %	44.1 %	41.9 %				
3	<i>User</i> (pengguna) adalah orang yang mengoperasikan <i>hardware</i> dan <i>software</i> dalam melakukan transaksi	1	3	11	46	32	384	93	4.13	Sangat Baik
		1.1 %	3.2 %	11.8 %	49.5 %	34.4 %				

Berdasarkan hasil penelitian tanggapan dari responden untuk pernyataan pertama terhadap variabel perkembangan teknologi yaitu sebanyak 35 orang sangat setuju, 48 orang setuju, 7 orang netral, 2 orang tidak setuju dan 1 orang sangat tidak setuju. Total skor jawaban dari 93 responden adalah 393 dengan nilai rata-rata 4,23 maka, pernyataan pertama termasuk dalam interpretasi sangat baik.

Tanggapan dari responden untuk pernyataan kedua yaitu sebanyak 39 orang sangat setuju, 41 orang setuju, 10 orang netral dan 3 orang sangat tidak setuju. Total skor jawaban dari 93 responden adalah 392 dengan nilai rata-rata 4,22 maka, pernyataan kedua termasuk dalam interpretasi sangat baik.

Tanggapan dari responden untuk pernyataan ketiga yaitu sebanyak 32 orang sangat setuju, 46 orang setuju, 11 orang netral, 3 orang tidak setuju dan 1 orang sangat tidak setuju. Total skor jawaban dari 93 responden adalah 384 dengan nilai rata-rata 4,13 maka, pernyataan ketiga termasuk dalam interpretasi sangat baik.

## 2) Deskripsi Jawaban Sampel Terhadap Variabel Gaya Hidup (X2)

**Tabel 4.6**

### **Deskripsi Hasil Variabel Gaya Hidup (X2)**

No	Pertanyaan	1	2	3	4	5	Skor	N	Mea n	Interp restasi
		STS	TS	N	S	SS				
<b>Kinerja Pemerintah Desa</b>										
1	Kegiatan transaksi menggunakan handphone merupakan bagian dari	1	6	18	48	20	359	93	3.86	Sangat Baik
		1.1 %	6.5 %	19.4 %	51.6 %	21.5 %				



	gaya hidup									
2	Kegiatan transaksi menggunakan aplikasi merupakan bagian dari gaya hidup	1	3	21	50	18	360	93	3.87	Sangat Baik
		1.1 %	3.2 %	22.6%	53.8%	19.4%				
3	Saya berminat menggunakan teknologi untuk memperlancar transaksi	2	1	11	50	29	382	93	4.11	Sangat Baik
		2.2 %	1.1 %	11.8%	53.8%	31.2%				
4	Saya merasa sangat terbantu dengan adanya teknologi dalam bertransaksi	2	1	3	42	45	406	93	4.37	Sangat Baik
		2.2 %	1.1 %	3.2 %	45.2%	48.4%				
5	Dengan menggunakan teknologi dalam bertransaksi kepercayaan diri saya lebih meningkat	0	2	27	39	25	366	93	3.94	Sangat Baik
		—	2.2 %	29.0%	41.9%	26.9%				
6	Dengan adanya teknologi, transaksi yang saya lakukan menjadi lebih lancar	1	2	8	48	34	391	93	4.20	Sangat Baik
		1.1 %	2.2 %	8.6 %	51.6%	36.6%				

Berdasarkan hasil penelitian tanggapan dari responden untuk pernyataan pertama terhadap variabel gaya hidup yaitu sebanyak 20 orang sangat setuju, 48 orang setuju, 18 orang netral, 6 orang tidak setuju dan 1 orang sangat tidak setuju . Total skor jawaban dari 93 responden adalah 359 dengan nilai rata-rata 3,86 maka, pernyataan pertama termasuk dalam interpretasi sangat baik.

Tanggapan dari responden untuk pernyataan kedua yaitu sebanyak 18 orang sangat setuju, 50 orang setuju, 21 orang netral, 3 orang tidak setuju dan 1 orang sangat tidak setuju. Total skor jawaban dari 93 responden adalah 360 dengan nilai rata-rata 3,87 maka, pernyataan kedua termasuk dalam interpretasi sangat baik.

Tanggapan dari responden untuk pernyataan ketiga yaitu sebanyak 29 orang sangat setuju, 50 orang setuju dan 11 orang netral, 1 orang tidak setuju dan 2 orang sangat tidak setuju. Total skor jawaban dari 93 responden adalah 382 dengan nilai rata-rata 4,11 maka, pernyataan ketiga termasuk dalam interpretasi sangat baik.

Tanggapan dari responden untuk pernyataan keempat yaitu sebanyak 45 orang sangat setuju, 42 orang setuju, 3 orang netral, 1 orang tidak setuju dan 2 orang sangat tidak setuju. Total skor jawaban dari 93 responden adalah 406 dengan nilai rata-rata 4,37 maka, pernyataan keempat termasuk dalam interpretasi sangat baik.

Tanggapan dari responden untuk pernyataan kelima yaitu sebanyak 25 orang sangat setuju, 39 orang setuju, 27 orang netral dan 2 orang tidak setuju. Total skor jawaban dari 93 responden adalah 366 dengan nilai rata-rata 3,94 maka, pernyataan kelima termasuk dalam interpretasi sangat baik.

Tanggapan dari responden untuk pernyataan keenam yaitu sebanyak 34 orang sangat setuju, 48 orang setuju, 8 orang netral, 2 orang tidak setuju dan 1 orang sangat tidak setuju. Total skor jawaban dari 93 responden adalah 391 dengan nilai rata-rata 4,20 maka, pernyataan keenam termasuk dalam interpretasi sangat baik.

### 3) Deskripsi Jawaban Sampel Terhadap Variabel Kelancaran Transaksi (Y)

**Tabel 4.7**

**Deskripsi Hasil Variabel Kelancaran Dalam Bertransaksi (Y)**

No	Pertanyaan	1	2	3	4	5	Skor	N	Mean	Interpretasi
		STS	TS	N	S	SS				
<b>Kepercayaan</b>										
1	Teknologi secara akurat memberikan informasi terkait transaksi yang kita lakukan	3	2	13	45	30	376	93	4.04	Sangat Baik
		3.2 %	2.2 %	14.0 %	48.4 %	32.3 %				
2	Teknologi menyediakan informasi tentang prosedur bertransaksi secara komplit	2	4	18	44	25	365	93	3.92	Sangat Baik
		2.2 %	4.3 %	19.4 %	47.3 %	26.9 %				

3	Teknologi memberikan kemudahan dalam bertransaksi	1	2	7	48	35	393	93	4.23	Sangat Baik
		1.1 %	2.2 %	7.5 %	51.6%	37.6%				
4	Teknologi membantu dan memperlancar pengguna dalam melakukan transaksi	3	0	10	41	39	392	93	4.22	Sangat Baik
		3.2 %	-	10.8%	44.1%	41.9%				
5	Teknologi menyediakan layanan aplikasi yang berkualitas dalam bertransaksi	1	3	11	46	32	384	93	4.13	Sangat Baik
		1.1 %	3.2 %	11.8%	49.5%	34.4%				

Berdasarkan hasil penelitian tanggapan dari responden untuk pernyataan pertama terhadap variabel kelancaran transaksi yaitu sebanyak 30 orang sangat setuju, 45 orang setuju, 13 orang netral, 2 orang tidak setuju dan 3 orang sangat tidak setuju. Total skor jawaban dari 93 responden adalah 376 dengan nilai rata-rata 4,04 maka, pernyataan pertama termasuk dalam interpretasi sangat baik.

Tanggapan dari responden untuk pernyataan kedua yaitu sebanyak 25 orang sangat setuju, 44 orang setuju, 18 orang netral, 4 orang tidak setuju dan 2 orang sangat tidak setuju. Total skor jawaban dari 93 responden adalah 365 dengan nilai rata-rata 3,92 maka, pernyataan kedua termasuk dalam interpretasi sangat baik.

Tanggapan dari responden untuk pernyataan ketiga yaitu sebanyak 35 orang sangat setuju, 48 orang setuju, 7 orang netral, 2 orang tidak setuju dan 1 orang sangat tidak setuju. Total skor jawaban dari 93 responden adalah 393 dengan nilai rata-rata 4,23 maka, pernyataan ketiga termasuk dalam interpretasi sangat baik.

Tanggapan dari responden untuk pernyataan keempat yaitu sebanyak 39 orang sangat setuju, 41 orang setuju, 10 orang netral dan 3 orang sangat tidak setuju. Total skor jawaban dari 93 responden adalah 392 dengan nilai rata-rata 4,22 maka, pernyataan keempat termasuk dalam interpretasi sangat baik.

Tanggapan dari responden untuk pernyataan kelima yaitu sebanyak 32 orang sangat setuju, 46 orang setuju, 11 orang netral, 3 orang tidak setuju dan 1 orang sangat tidak setuju. Total skor jawaban dari 90 responden adalah 384 dengan nilai rata-rata 4,13 maka, pernyataan kelima termasuk dalam interpretasi sangat baik.

### ***C. Teknik Analisis Data***

Analisis data yaitu proses analisis yang terdapat data-data yang berbentuk angka dengan cara perhitungan secara statistik untuk menganalisis pengaruh perkembangan teknologi dan gaya hidup terhadap kelancaran transaksi di Universitas Islam Kota Palu.

#### **1) Uji Validitas**

Uji Validitas digunakan untuk mengetahui apakah suatu kuesioner valid atau tidak valid. Kuesioner dikatakan valid jika pertanyaan pada kuesioner mampu untuk mengungkap sesuatu yang akan diukur oleh kuesioner tersebut. Uji

validitas dalam penelitian ini dilakukan pada mahasiswa/i fakultas ekonomi Universitas Islam Negeri Datokarana Palu, Universitas Alkhairaat Palu dan Universitas Muhammadiyah Palu angkatan 2019 – 2021 dengan menggunakan uji korelasi pearson *product moment* pada *software* SPSS. Kriteria uji validitas: Jika  $r \geq 0,30$  maka pernyataan (indikator) tersebut dinyatakan valid. Jika  $r < 0,30$  maka pernyataan (indikator) tersebut dinyatakan tidak valid.<sup>67</sup>

**Tabel 4.8**

**Uji validitas Variabel X1 (Perkembangan Teknologi)**

Validitas	Item Pertanyaan	Person Correlation	R kritis	Keterangan
XI	1	0.811	$\geq 0,30$	Valid
	2	0.748		
	3	0.733		

*Sumber: Data Output SPSS. 23, 2023*

Pada tabel 4.8 diatas menunjukkan bahwa semua indikator variabel X1 dinyatakan valid. Karena data dikatakan valid ketika nilai R hitung  $>$  R kritis. Hal ini menunjukkan nilai bahwa *Corrected Item-Total Correlation* pada masing-masing pernyataan lebih besar dari 0,30 terhadap nilai syarat minimum yang telah ditetapkan.

<sup>67</sup> Imam Gozali, “Aplikasi Analisis Multivariete Dengan Program IBM SPSS 23” (Semarang :Universitass Diponegoro, 2013).53.

**Tabel 4.9**  
**Uji Validitas Variabel Gaya Hidup (X2)**

Validitas	Item Pertanyaan	Person Correlation	R kritis	Keterangan
X2	1	0.598	≥0,30	Valid
	2	0.514		
	3	0.683		
	4	0.564		
	5	0.568		
	6	0.598		

*Sumber: Data Output SPSS. 23, 2023*

Pada tabel 4.9 diatas menunjukkan bahwa semua indikator variabel X2 dinyatakan valid. Karena data dikatakan valid ketika nilai R hitung > R kritis. Hal ini menunjukkan nilai bahwa *Corrected Item-Total Correlation* pada masing-masing pernyataan lebih besar dari 0,30 terhadap nilai syarat minimum yang telah ditetapkan.

**Tabel 4.10****Uji Validitas Variabel Kelancaran dalam Bertransaksi (Y)**

Validitas	Item Pertanyaan	Person Correlation	R kritis	Keterangan
Y	1	0.821	≥0,30	Valid
	2	0.784		
	3	0.811		
	4	0.743		
	5	0.768		

*Sumber: Data Output SPSS. 23, 2023*

Pada tabel 4.10 diatas menunjukkan bahwa semua indikator variabel Y dinyatakan valid. Karena data dikatakan valid ketika nilai R hitung > R kritis. Hal ini menunjukkan nilai bahwa *Corrected Item-Total Correlation* pada masing-masing pernyataan lebih besar dari 0,30 terhadap nilai syarat minimum yang telah ditetapkan.

## 2) Uji Reliabilitas

Uji Reabilitas merupakan ukuran suatu kestabilan dan konsistensi responden dalam menjawab hal yang berkaitan dengan konstruk-konstruk pertanyaan yang merupakan dimensi suatu variabel dan disusun dalam suatu bentuk kuesioner. Setelah kuesioner dibuat kemudian kuesioner diuji coba pada beberapa responden. Data yang diperoleh kemudian dilakukan uji rebilitas.



Uji reabilitas dapat dilakukan secara bersama-sama terhadap seluruh butiran pertanyaan. Jika nilai Alpha  $>0,60$  maka suatu variabel dikatakan reliabel.<sup>68</sup>

Dasar pengambilan keputusan untuk pengujian reliabilitas adalah sebagai berikut:

**Tabel 4.11**

**Hasil Uji Reliabilitas**

<b>Reliability Statistics</b>		
<b>Variabel</b>	<b>Cronbach's Alpha</b>	<b>N of Items</b>
Perkembangan Teknologi (X1)	0.876	3
Gaya Hidup (X2)	0.831	<b>6</b>
Kelancaran Transaksi (Y)	0.915	<b>5</b>

*Sumber: Data Output SPSS.23, 2022*

Pada tabel 4.11 di atas menunjukkan variabel X1 nilai *cronbach's alpha* bernilai 0.876, variabel X2 nilai *cronbach's alpha* bernilai 0.831 dan variabel Y nilai *cronbach's alpha* bernilai 0.915. maka, masing-masing variabel memiliki *cronbach's alpha* lebih dari 0,60 yang artinya bahwa variabel X1, X2 dan Y dinyatakan reliabel karena Suatu variabel dikatakan reliabel jika nilai nilai *cronbach's alpha* lebih dari 0,60.

**D. Uji Asumsi Klasik**

Uji Asumsi Klasik adalah persyaratan statistik yang harus dipenuhi pada analisis regresi linier berganda yang berbasis *ordinary least square (OLS)*.

---

<sup>68</sup>Sofyan Siregar, "Metode Penelitian Kuantitatif Dilengkapi Dengan Perbandingan Perhitungan Manual Dan SPSS," in *Cet.IV: Jakarta:Kencana*, edisi pert., 2013, 55.

### 1) Uji Normalitas

Tujuan uji normalitas adalah ingin mengetahui apakah distribusi sebuah data mengikuti distribusi normal. yakni distribusi data tersebut tidak melenceng ke kiri atau ke kanan.<sup>69</sup> Untuk menguji suatu data berdistribusi normal atau tidak, maka dalam penelitian ini menggunakan uji normalitas yang dilakukan dengan teknik *kolmogorov-Smirnov* dengan bantuan program SPSS 23.

#### b) Analisis Grafik

Grafik histogram dengan cara membandingkan antara data observasi dengan distribusi yang mendekati distribusi normal merupakan salah satu cara termudah untuk melihat normalitas residual. Pada prinsipnya normalitas dapat dideteksi dengan melihat penyebaran data (titik) pada sumbu diagonal dari grafik atau dengan melihat histogram dari residualnya.<sup>70</sup>

Dasar dalam pengambilan keputusan pada analisis grafik, jika data menyebar disekitar garis diagonal dan mengikuti arah garis diagonal atau grafik histogramnya menunjukkan pola distribusi normal, maka model regresi memenuhi asumsi normalitas. Selanjutnya, jika data menyebar jauh dari diagonal dan /atau tidak mengikuti arah garis diagonal atau grafik histogram tidak menunjukkan pola distribusi normal, maka model regresi tidak memenuhi asumsi normalitas.<sup>71</sup>

---

<sup>69</sup> Singgih Satoso, "Statistik Multivariat," in *Cet.I; Jakarta : PT Gramedia*, 2010, 43.

<sup>70</sup> I. Ghazali, . "Aplikasi Analisis MULTIVARIATE Dengan Program IBM SPSS 25:163 (Tejokusumo Abadi (Ed.); Sembilan)," *Badan Penerbit UNDIP*. (n.d.).

<sup>71</sup> *Ibid.*, 64

**Gambar 4. 4**  
**Analisis Grafik**  
**Hasil Uji Normalitas**

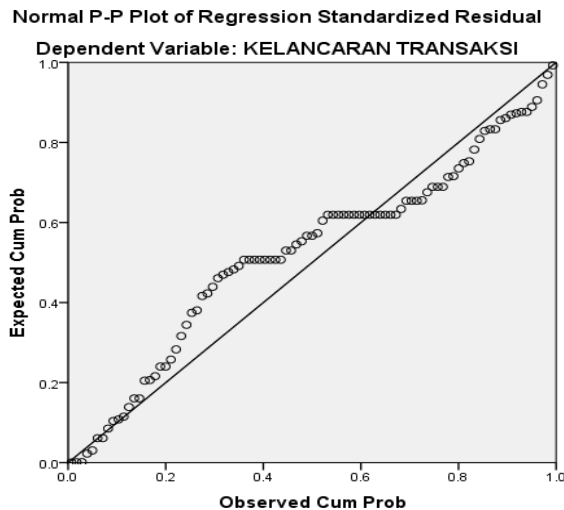

*Sumber Data: Output SPSS.23 2023*

Pada gambar 4.4 dapat dilihat bahwa data (titik) berada dan tersebar disekitar garis diagonal atau garis histogram. Dapat disimpulkan bahwa data penelitian ini berdistribusi normal atau model regresi ini dapat memenuhi asumsi normalitas.

## 2) Uji Multikolonearitas

Uji Multikolinieritas adalah keadaan dimana antara dua variabel independen atau lebih pada model regresi terjadi hubungan linear yang sempurna atau mendekati sempurna. Uji multikolonearitas dapat dilihat dari *Variance Inflation Factro* (VIF) dan nilai *tolerance*. Kedua ukuran ini menunjukkan sikap variabel independen manakah yang dijelaskan variabel independen lainnya. Multikolinierritas terjadi jika nilai *tolerance* <0,10 atau sama dengan VIF tidak ada yang melebihi 10, maka dapat dikatakan bahwa Multikolineritas yang terjadi

tidak berbahaya (lolos uji multikolinearitas).<sup>72</sup> Adapun cara untuk mendeteksinya, yaitu dengan melihat tabel berikut :

**Tabel 4.12**  
**Hasil Uji Multikolonearitas**

**Coefficients<sup>a</sup>**

Model	Unstandardized Coefficients		Standardized Coefficients	T	Sig.	Collinearity Statistics	
	B	Std. Error	Beta			Tolerance	VIF
1 (Constant)	1.492	.748		1.994	.049		
PERKEMBANGAN TEKNOLOGI	1.374	.070	.818	19.540	.000	.474	2.112
GAYA HIDUP	.195	.044	.187	4.473	.000	.474	2.112

a. Dependent Variabel : KELANCARAN TRANSAKSI

Pada tabel 4.12 menunjukkan bahwa, terlihat perhitungan nilai *Tolerance* menunjukkan bahwa tidak adanya variabel independen yang memiliki nilai kurang dari 0,10 dimana pada variabel perkembangan teknologi mendapatkan nilai 0,474, variabel gaya hidup mendapatkan nilai 0,474 juga dan nilai VIF dari masing-masing variabel menunjukkan kurang dari 10 sehingga hal ini dinyatakan bahwa tidak terjadi multikolonearitas karena nilai VIF dibawah 10 dan nilai *tolerance* di atas 0,10.

<sup>72</sup> I. Ghozali, . “. Aplikasi Analisis MULTIVARIATE Dengan Program IBM SPSS 25:163 (Tejokusumo Abadi (Ed.); Sembilan),” *Badan Penerbit UNDIP*. (n.d.).

### 3) Uji Heteroskedastisitas

Uji Heteroskedastisitas adalah kondisi dimana sebaran varian faktor atau *disturbance* (gangguan) tidak konstan sepanjang daerah observasi. Adapun metode yang digunakan untuk mendeteksi ada atau tidaknya Heteroskedastisitas yaitu metode grafik. Metode ini dilakukan dengan melihat grafik plot antara nilai prediksi variabel dependen (ZPRED) dengan residunya (SRESID).<sup>73</sup> Dasar penentuan ada atau tidaknya heteroskedastisitas yaitu:

- 1) Jika ada pola tertentu (plot) yang teratur (bergelombang, melebar, lalu menyempit), maka terjadi heteroskedastisitas.
- 2) Jika tidak ada pola yang jelas atau plot menyebar diatas dan dibawah angka 0 pada sumbu Y secara acak, maka tidak terjadi heteroskedastisitas.

#### Gambar 4.5

##### Hasil Uji Heteroskedastisitas

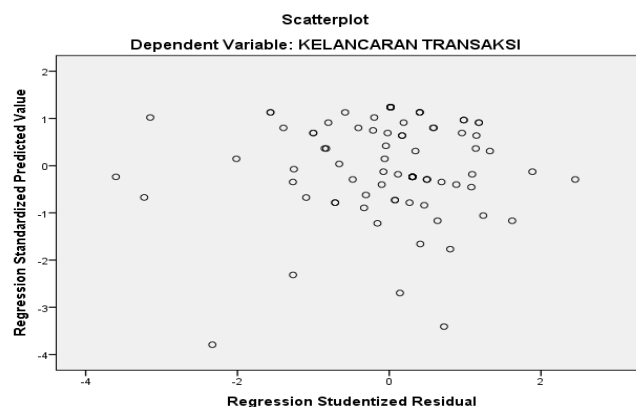

Sumber Data: Output SPSS.23 2023

<sup>73</sup> Fadhel Mohammad, "Pengaruh Persepsi Bagi Hasil, Produk Dan Religuitas Terhadap Minat Menabung Pasca Merger Bank Syariah Pada Generasi Z Berdasarkan Gender (Mahasiswa Fakultas Ekonomi Dan Bisnis Islam Universitas Islam Negeri Datokarama Palu)" (Skripsi, Fakultas Ekonomo dan Binis Islam, Jurusan Perbankan Syariah, UIN Datokarama, Palu, 2023). 67.

Dari gambar 4.5 menunjukkan bahwa sebaran data residual tidak membentuk pola tertentu dan menyebar di bawah dan di atas angka nol pada sumbu Y, dengan demikian data penelitian ini tidak terjadi gejala heteroskedastisitas.

### ***E. Analisis Regresi Berganda***

Regresi linear berganda adalah regresi yang dimana variabel terikatnya (y) dihubungkan / dijelaskan lebih dari satu variabel, mungkin dua, tiga, dan seterusnya variabel bebas ( $X_1, X_2, \dots, X_n$ ) namun masih menunjukkan diagram hubungan yang linear. Penambahan variabel bebas ini diharapkan dapat lebih menjelaskan karakteristik hubungan yang ada walaupun masih saja ada variabel yang terabaikan.<sup>74</sup>

**Tabel 4.13**

### **Hasil Analisis Regresi Linier Berganda**

<b>Coefficients<sup>a</sup></b>						
		Unstandardized Coefficients		Standardized Coefficients		
Model		B	Std. Error	Beta	t	Sig.
1	(Constant)	1.492	.748		1.994	.049
	PERKEMBA NGAN TEKNOLOGI	1.374	.070	.818	19.540	.000
	GAYA HIDUP	.195	.044	.187	4.473	.000

a. Dependent Variable: KELANCARAN TRANSAKSI  
Sumber data SPSS 23, 2023

<sup>74</sup> Iqbal H

Berdasarkan tabel 4.13, maka bentuk persamaan regresi dari model tersebut adalah sebagai berikut:

$$Y = a + b_1 X_1 + b_2 X_2 + e$$

$$Y = 1,492 + 0,818 X_1 + 0,187 X_2 + e$$

Keterangan :

Y = Kelancaran Dalam Bertransaksi

a = Konstanta

b<sub>1</sub> = Koefisien regresi variabel Perkembangan Teknologi (X<sub>1</sub>)

b<sub>2</sub> = Koefisien regresi variabel Gaya Hidup (X<sub>2</sub>)

X<sub>1</sub> = Perkembangan Teknologi

X<sub>2</sub> = Gaya Hidup

e = Std eror

Dari persamaan diatas menunjukkan bahwa kedua variabel yang mana variabel X<sub>1</sub> (Perkembangan Teknologi) memiliki arah positif, variabel X<sub>2</sub> (Gaya Hidup) terhadap variabel dependen (Kelancaran Dalam Bertransaksi). hasil perhitungan diatas dijelaskan sebagai berikut:

- a. Nilai konstanta persamaan linear menunjukan angka 1.492 ini diartikan jika variabel independen yaitu X<sub>1</sub> (Perkembangan Teknologi), dan (Gaya Hidup) X<sub>2</sub> di asumsikan (0), maka variabel Kelancaran Dalam Bertransaksi sebesar 1.492.
- b. Nilai koefisien regresi Perkembangan Teknologi (B<sub>1</sub>) sebesar 0.818 dan bernilai positif. Hal ini menunjukkan jika variabel Perkembangan Teknologi

(X1) mempunyai hubungan yang baik, maka Kelancaran Dalam Bertransaksi (Y) akan meningkat 0.818.

- c. Nilai koefisien variabel Gaya Hidup (X2) bernilai positif yaitu sebesar 0.187. Hal ini menunjukkan arti bahwa jika penerapan mempunyai hubungan yang baik, maka Kelancaran Dalam Bertransaksi (Y) akan meningkat 0.187.

#### ***F. Uji Hipotesis***

Uji hipotesis ini diartikan sebagai jawaban sementara terhadap tujuan penelitian yang diturunkan dari kerangka pemikiran yang telah dibuat. Hipotesis merupakan pernyataan alternatif tentang hubungan antara dua variabel atau lebih. Untuk menguji hipotesis menggunakan tingkat signifikan  $\alpha = 5\%$ . Cara untuk menguji hipotesis menggunakan uji T dan uji F.<sup>75</sup>

##### **1. Uji Hipotesis T**

Uji T adalah uji statistik yang digunakan untuk mengetahui perbedaan antara dua variabel. Uji pada dasarnya menunjukkan seberapa jauh pengaruh satu variabel bebas yang menjelaskan tentang variasi variabel terikat.<sup>76</sup> Maka dapat diketahui apakah pengaruh variabel Perkembangan Teknologi (X1) dan Gaya Hidup (X2) signifikan atau tidak. Hasil datanya dapat dilihat dari tabel sebagai berikut.

---

<sup>75</sup> Sujarweni, *Metode Penelitian Lengkap*, n.d.

<sup>76</sup> Fathnur Sani, "Metodologi Penelitian Farmasi Komunitas Dari Eksperimental," in *Cet 3, Yogyakarta : Deepublish*, 2018, 97.



**Tabel 4.14**  
**Hasil Uji Hipotesis T**

**Coefficients<sup>a</sup>**

Model		Unstandardized Coefficients		Standardized Coefficients	T	Sig.
		B	Std. Error	Beta		
1	(Constant)	1.492	.748		1.994	.049
	PERKEMBA NGAN TEKNOLOGI	1.374	.070	.818	19.540	.000
	GAYA HIDUP	.195	.044	.187	4.473	.000

a. Dependent Variable: KELANCARAN TRANSAKSI

*Sumber data SPSS 23, 2023*

Pada tabel 4.14 uji t, untuk mengetahui besarnya pengaruh masing-masing variabel independen secara parsial terhadap variabel dependen adalah sebagai berikut:

- a) Berdasarkan hasil output variabel X1 terhadap Y maka di peroleh nilai koefisien regresi positif sebesar positif 1.374 dengan perolehan nilai sig  $0,000 < 0,05$  dan juga Thitung  $19.540 > T_{tabel} 2,63$  dengan hasil tersebut maka diperoleh kesimpulan bahwa secara parsial variabel X1 berpengaruh positif dan signifikan terhadap variabel Y dengan nilai beta 0,818, sehingga diperoleh secara parsial variabel perkembangan teknologi (X1) berpengaruh positif dan signifikan terhadap variabel kelancaran dalam bertransaksi (Y) sebesar 81,8%.
- b) Berdasarkan hasil output variabel X2 terhadap Y maka di peroleh nilai koefisien regresi positif sebesar positif 0.195 dengan perolehan nilai sig  $0,000 < 0,05$  dan juga Thitung  $4.473 > T_{tabel} 2,63$  dengan hasil tersebut

maka diperoleh kesimpulan bahwa secara parsial variabel X2 berpengaruh positif dan signifikan terhadap variabel Y dengan nilai beta 0,187, sehingga diperoleh secara parsial variabel gaya hidup (X2) berpengaruh positif dan signifikan terhadap variabel kelancaran dalam bertransaksi (Y) sebesar 18,7%.

## 2. Uji Hipotesis F (Simultan)

Uji F digunakan untuk mengetahui apakah hasil dari analisis regresi signifikan atau tidak, dengan kata lain model yang digunakan tepat atau tidak. Jika hasilnya signifikan, maka  $H_0$  ditolak dan  $H_1$  diterima. Sedangkan jika hasilnya tidak signifikan, maka  $H_0$  diterima dan  $H_1$  ditolak. Hal ini dapat juga dikatakan sebagai berikut : <sup>77</sup>. Hasil datanya dapat dilihat pada tabel sebagai berikut:

**Tabel 4.15**

### Hasil Uji Hipotesis F

#### ANOVA<sup>a</sup>

Model		Sum of Squares	Df	Mean Square	F	Sig.
1	Regression	1183.681	2	591.841	558.123	.000 <sup>b</sup>
	Residual	95.437	90	1.060		
	Total	1279.118	92			

a. Dependent Variable: KELANCARAN TRANSAKSI

b. Predictors: (Constant), GAYA HIDUP, PERKEMBANGAN TEKNOLOGI

*Sumber data SPSS 23, 2023*

<sup>77</sup>Zulfikar, "Pengantar Pasar Modal Dengan Pendekatan Statistika," in *Cet I, Yogyakarta : Deepublish*, 2016, 106.

Pada tabel 4.15 hasil uji Anova (*Analysiss Of Varians*) atau F test diketahui bahwa nilai signifikansi untuk perkembangan teknologi dan gaya hidup berpengaruh secara serempak terhadap kelancaran dalam bertransaksi mahasiswa Fakultas Ekonomi di Universitas Kota Palu dengan nilai  $F_{hitung} 558.123 > F_{tabel} 2,63$  disimpulkan bahwa  $H_3$  diterima yang dimana terdapat pengaruh yang signifikan dari variabel perkembangan teknologi dan gaya hidup terhadap kelancaran dalam bertransaksi dengan nilai  $Sig 0,000 < 0,05$ .

### **G. Uji Koefisien Determinan ( $R^2$ )**

Uji Analisis koefisien determinasi ( $R^2$ ) digunakan untuk mengetahui seberapa besar presentase sumbangan pengaruh variabel independen secara serentak terhadap variabel dependen.<sup>78</sup> Koefisien determinasi digunakan untuk mengetahui seberapa besar kontribusi variabel independen (Perkembangan Teknologi dan Gaya Hidup) terhadap variabel dependen (Kelancaran transaksi mahasiswa fakultas ekonomi). Hasil perhitungan statistik oleh SPSS versi 23 menunjukkan presentase keberpengaruhan variabel independen terhadap variabel dependen sebagai berikut:

**Tabel 4.16**  
**Hasil Uji Koefisien Determinan ( $R^2$ )**

<b>Model Summary</b>				
Model	R	R Square	Adjusted R Square	Std. Error of the Estimate
1	.962 <sup>a</sup>	.925	.924	1.030

a. Predictors: (Constant), GAYA HIDUP, PERKEMBANGAN TEKNOLOGI

*Sumber : olah data SPSS 23, 2023*

---

<sup>78</sup> Ibid., 99.

Berdasarkan tabel 4.16 di atas diperoleh nilai R Square ( $R^2$ ) sebesar 0,925 ini artinya sebagai presentase atau variasi kontribusi variabel independen (X) terhadap variabel dependen (Y) sebesar 92,5%. Sedangkan sisanya yaitu 7,5% merupakan variabel-variabel lain yang dapat mempengaruhi kelancaran dalam bertransaksi yang dimana tidak diteliti pada penelitian ini.

#### ***H. Pembahasan dan Hasil Penelitian***

Berdasarkan dari hasil pengujian dengan beberapa pengolahan data yang dilakukan menggunakan bantuan SPSS 23 *For Windows*, penelitian mengenai Pengaruh Perkembangan Teknologi dan Gaya Hidup Terhadap Kelancaran Dalam Bertransaksi Mahasiswa Fakultas Ekonomi Di Universitas Kota sebagai berikut :

##### **1. Apakah Perkembangan Teknologi Berpengaruh Terhadap Kelancaran Dalam Bertransaksi Mahasiswa Fakultas Ekonomi Di Universitas Islam Kota Palu?**

Berdasarkan hasil penelitian ini menunjukkan bahwa perkembangan teknologi berpengaruh positif dan signifikan terhadap kelancaran dalam bertransaksi mahasiswa fakultas ekonomi di Universitas Kota Palu yang dibuktikan dengan hasil uji T bahwa variabel perkembangan teknologi ( $X_1$ ) diperoleh  $T_{hitung} 19.540 > T_{tabel} 2,63$  dan nilai signifikansi (sig) 0,005 lebih kecil dari nilai alpha ( $\alpha$ ) 0,05 artinya  $.0,005 < 0,05$ . Hal ini menunjukkan bahwa perkembangan teknologi dapat memperlancar mahasiswa fakultas ekonomi dalam bertransaksi. Sehingga dapat disimpulkan bahwa hipotesis pertama ( $H_1$ ) yang menyatakan perkembangan teknologi berpengaruh positif dan Signifikan terhadap

kelancaran dalam bertransaksi mahasiswa fakultas ekonomi Di Universitas Kota Palu Diterima.

Dengan perkembangan teknologi, kelancaran dalam bertransaksi mahasiswa fakultas ekonomi semakin meningkat dikarenakan mahasiswa tidak hanya dapat melakukan transaksi secara manual atau dengan menggunakan uang *cash*, akan tetapi mahasiswa juga dapat melakukan transaksi dengan menggunakan uang digital. Contohnya mahasiswa fakultas ekonomi dalam bertransaksi seperti melakukan pembayarn UKT (uang kuliah tunggal) yang dimana mahasiswa dapat melakukan pembayaran tidak harus datang langsung ke Bank untuk mesmbayar UKT, akan tetapi dengan perkembangan teknologi pembayaran UKT bisa dilakukan dengan penggunaan shoope pay sebagai perkembangan teknologi.

Selain itu, dengan perkembangan teknologi sangat menghemat waktu mahasiswa fakultas ekonomi dalam bertransaksi, biasanya dalam bertransaksi secara langsung di Bank mahasiswa menghabiskan waktu lebih lama sekitar kurang lebih 1 jam lamanya dikarenakan banyaknya antrian dalam membayar UKT di Bank. Akan tetapi jika mahasiswa melakukan pembayaran UKT menggunakan perkembangan teknologi seperti Shoope pay, Ovo , Dana dan lain-lain, mahasiswa dapat lebih menghemat waktu bertransaksi, dikarenakan penggunaan transaksi menggunakan Shoope pay, Ovo , Dana dan lain-lain hanya menghabiskan waktu kurang lebih sekitar 10 menit saja. Dengan itu dapat dikatakan bahwa perekembangan teknologi sangat membantu kelancaran dalam bertransaksi mahasiswa fakultas ekonomi.

Hasil penelitian ini sesuai dengan teori ponsel sebagai salah satu contoh perkembangan teknologi, segala layanan digital kini ada di tangan konsumen. Aplikasi berbasis API seperti pembayaran online dengan dukungan jaringan sinyal seluler yang dapat membantu mahasiswa untuk melakukan transaksi pembayaran online seperti pembayaran UKT, ponsel memungkinkan layanan digital dapat diakses oleh hampir semua orang, di mana saja dan kapan saja. Hal tersebut pada akhirnya memberikan dampak yang sangat signifikan dalam pertumbuhan dan kelancaran transaksi.<sup>79</sup>

Penelitian ini sejalan juga dengan penelitian yang berjudul “Penerapan Layanan Internet Banking Dalam Kelancaran Transaksi Nasabah Pada PT. Bank Muamalat Kantor Cabang Pembantu Binjai” Dalam penelitian ini memberikan hasil bahwa layanan internet banking berpengaruh positif dan signifikan terhadap kelancaran transaksi.<sup>80</sup>

Hubungan Al-Qur’an, ilmu pengetahuan dan teknologi adalah sesuatu yang telah ada ribuan tahun yang lalu. Memang dalam Al-Qur’an tidak menyinggung secara langsung tentang ilmu pengetahuan dan teknologi, akan tetapi dalam Al-Qur’an hanya dijelaskan secara Universal tentang asal mula atau terjadinya suatu kejadian. Al- Qur’an surah Al- Alaq ayat 1-5 yang berbunyi :

---

<sup>79</sup> Hurriah Ali Hasan, “Dampak Teknologi Dalam Transaksi Bisnis UMKM :,” *Jurnal Kajian Islam Kontemporer* (2022): 11.

<sup>80</sup> Ade Asnawi Siregar, “Penerapan Layanan Internet Banking Dalam Kelancaran Transaksi Nasabah Pada PT.Bank Muamalat Kantor Cabang Pembantu Binjai” (Skripsi, Fakultas Ekonomi Dan Bisnis Islam, Jurusan Perbankan Syariah, Universitas Islam Negeri Sumatera Utara, Medan, 2019).

لَا كَرَمًا وَرَبُّكَ قَرَأٌ . عَلَّقِي مِن لِّسَانِنَا خَلَقَ . خَلَقَ لَدِنَا رَبُّكَ سَمَابٍ قَرَأٌ .  
يَعْلَمُ لَمْ مَا لِّسَانِنَا عَلَّمَ . نَقْلَمَابٍ عَلَّمَ لَدِنَا .

Terjemahnya :

*“Bacalah dengan (menyebut) nama Tuhanmu yang menciptakan. Dia telah menciptakan manusia dari segumpal darah. Bacalah, dan Tuhanmulah yang Maha Pemurah. Yang mengajar (manusia) dengan perantaran kalam. Dia mengajar kepada manusia apa yang tidak diketahuinya”.*<sup>81</sup>

Dari ayat di atas secara tidak langsung perkembangan teknologi yang sangat modern seperti sekarang ini sudah tercantum dan sudah tertulis dalam Al-Qur'an secara umum sejak ribuan tahun yang lalu.

## **2. Apakah Gaya Hidup Berpengaruh Terhadap Kelancaran Dalam Bertransaksi Mahasiswa Fakultas Ekonomi Di Universitas Islam Kota Palu?**

Berdasarkan hasil penelitian ini menunjukkan bahwa gaya hidup berpengaruh positif dan signifikan terhadap kelancaran dalam bertransaksi mahasiswa fakultas ekonomi yang dibuktikan dengan hasil uji T bahwa variabel gaya hidup ( $X_2$ ) diperoleh  $T_{hitung} 4.473 > T_{tabel} 2,63$  dan nilai signifikansi (sig) 0,005 lebih kecil dari nilai alpha ( $\alpha$ ) 0,05 artinya  $0,005 < 0,05$ . Hal ini menunjukkan bahwa semakin berkembang gaya hidup mahasiswa, semakin lancar transaksi yang mereka lakukan. Sehingga dapat disimpulkan bahwa hipotesis kedua (H2) yang menyatakan gaya hidup berpengaruh positif dan

---

<sup>81</sup> Muhlisah, “Aplikasi Indeks Sains Dan Teknologi Dalam Al- Qur’an Berbasis Android” (Skripsi, Fakultas Sains dan Teknologi, Jurusan Sistem Informasi, Universitas Islam Negeri (UIN) Alaudin Makassar, 2017). 2.

Signifikan terhadap kelancaran dalam bertransaksi mahasiswa fakultas ekonomi di Universitas Kota Palu Diterima.

Hasil penelitian ini sesuai dengan teori yang mengatakan bahwa variabel gaya hidup merupakan pola hidup seseorang di dalam dunia yang diekspresikan dalam aktivitas, minat dan pendapat orang tersebut. Gaya hidup menggambarkan kehidupan manusia secara keseluruhan yang berinteraksi dengan lingkungannya. Selain itu ada yang mendefinisikan gaya hidup sebagai pola dimana orang hidup dan menghabiskan waktu serta uang.<sup>82</sup> Dengan perkembangan teknologi gaya hidup seseorang semakin berkembang sehingga mereka dalam beraktifitas, menghabiskan waktu maupun menghabiskan uang mereka sudah bisa menggunakan perkembangan teknologi serta minat maupun pendapat mereka mengenai gaya hidup akan semakin berkembang. Oleh karena itu, semakin berkembangnya teknologi semakin berkembang pula gaya hidup seseorang.

Penelitian ini juga sejalan dengan penelitian yang berjudul “Analisis Pengaruh Pendapatan, Gaya Hidup, dan Kebutuhan Terhadap Keputusan Menggunakan Kartu Kredit BCA Di Surabaya” dengan hasil penelitiannya menunjukkan bahwa variabel gaya hidup berpengaruh secara parsial dan signifikan terhadap keputusan penggunaan kartu kredit BCA di Surabaya.<sup>83</sup>

Di zaman modern seperti sekarang ini kegiatan transaksi bisa dilakukan dengan dua macam cara, baik secara manual maupun secara sistem. Dengan itu, apabila gaya hidup mahasiswa semakin berkembang, maka mahasiswa tersebut

---

<sup>82</sup> Sri Andayani dan Ayun Maduwinart Mila Utary Polisoa, “Analisis Pengaruh Pendapatan, Gaya Hidup, Dan Kebutuhan Terhadap Keputusan Menggunakan Kartu Kredit BCA Di Surabaya,” 2022.5.

<sup>83</sup> Ibid., 1.



juga bisa beradaptasi dengan perkembangan transaksi yang semakin modern, ketika melakukan transaksi secara manual terkendala, mahasiswa bisa melakukan transaksi secara digital. Dengan itu, kelancaran transaksi mahasiswa fakultas ekonomi tidak mengalami kendala.

### **3. Apakah Perkembangan Teknologi dan Gaya Hidup Berpengaruh Terhadap Kelancaran Dalam Bertransaksi Mahasiswa Fakultas Ekonomi Di Universitas Islam Kota Palu?**

Pada hasil uji Anova (*Analysiss Of Varians*) atau F test diketahui bahwa nilai signifikansi untuk perkembangan teknologi dan gaya hidup berpengaruh secara serempak terhadap kelancaran dalam bertransaksi mahasiswa Fakultas Ekonomi di Universitas Kota Palu dengan nilai  $F_{hitung} 558.123 > F_{tabel} 2,63$ , dengan tingkat signifikansi  $0,00 < 0,05$ . Sehingga dapat disimpulkan bahwa variabel perkembangan teknologi dan gaya hidup secara simultan atau bersama-sama memiliki pengaruh yang signifikan terhadap kelancaran dalam bertransaksi mahasiswa fakultas ekonomi di Universitas Kota Palu.

Tanpa di sadari perkembangan teknologi sangat mempengaruhi gaya hidup manusia terkhusus mahasiswa ekonomi, dikarenakan di zaman sekarang ini sebagian besar manusia menghabiskan waktunya dengan menggunakan kecanggihan teknologi, baik untuk bekerja, menonton film, berbelanja dan lain sebagainya. Karena di anggap perkembangan teknologi dapat membantu pekerjaan dan menghemat waktu seorang penggunanya dalam melakukan kegiatan sehari-hari. Sehingga kita dapat menyimpulkan bahwa semakin berkembang teknologi semakin berkembang pula gaya hidup seseorang.

## **BAB V**

### **PENUTUP**

#### ***A. KESIMPULAN***

Berdasarkan hasil pembahasan pada penelitian ini mengenai pengaruh perkembangan teknologi dan gaya hidup terhadap kelancaran transaksi mahasiswa fakultas ekonomi di Unuversitas Kota Palu. Maka, kesimpulan yang dapat diambil dari penelitian ini sebagai berikut:

- a) Perkembangan teknologi berpengaruh secara parsial dan signifikan terhadap kelancaran dalam bertransaksi mahasiswa fakultas ekonomi di Universitas Kota Palu.
- b) Gaya hidup berpengaruh secara parsial dan signifikan terhadap kelancaran dalam bertransaksi mahasiswa fakultas ekonomi di Universitas Kota Palu.
- c) Perkembangan teknologi dan gaya hidup berpengaruh secara simultan dan signifikan terhadap kelancaran dalam bertransaksi mahasiswa fakultas ekonomi di Universitas Kota Palu.

## ***B. SARAN***

Berdasarkan hasil penelian ini yang didalamnya terdapat banyak kekurangan maka, penulis menyarankan beberapa pendapat sebagai berikut :

- a) Bagi mahasiswa fakultas ekonomi di Universitas Kota Palu, agar selalu mempelajari kecanggihan teknologi dan harus selalu bisa beradaptasi dengan baik terhadap perkembangan teknologi sekarang ini dikarenakan teknologi banyak membantu pekerjaan dan mempengaruhi gaya hidup kita sehari-harinya seperti membantu kelancaran dalam bertransaksi mahasiswa fakultas ekonomi di Universitas Kota Palu.
- b) Bagi peneliti selanjutnya, agar dapat mengembangkan penelitian ini dengan penambahan variabel-variabel berikutnya dan perubahan subjek dan objek pada penelitian selanjutnya. Sehingga, dapat mengembangkan wawasan dan pengetahuan yang lebih luas terkhusus pada penelitian yang berjudul pengaruh perkembangan teknologi dan gaya hidup terhadap kelancaran dalam bertransaksi mahasiswa fakultas ekonomi di Universitas Kota Palu.

## DAFTAR PUSTAKA

- Abdillah, Defri Wildana. “Pengaruh Manfaat Ekonomi, Kelancaran Transaksi, Kegunaan Dan Persepsi Manfaat Terhadap Penggunaan Berkelanjutan Pada Tokocash Di Surabaya.” Skripsi, STIE Perbanas, Surabaya, 2017.
- Amstrong, Kotler dan. *Dasar-Dasar Pemasaran*, n.d.
- Andriana, Nuris ki. “Pengaruh Literasi Keuangan Dan Gaya Hidup Terhadap Pengelolaan Keuangan Mahasiswa Prodi Manajemen Fakultas Ekonomi Universitas Batanghari.” Skripsi, Jurusan Manajemen Keuangan, Universitas Batanghari, Jambi, 2022.
- Asmani, Jamal Ma'mur. “Tips Efektif Pemanfaatan Teknologi Informasi Dan Komunikasi Dalam Dunia Pendidikan.” In *Jogjakarta: Diva Press*, 2011.
- Azisi, Tsania Nahdiatul Himmah dan Dyah Sitoresmi Fitri. “Pengaruh Perkembangan Teknologi Informasi Terhadap Layanan Perpustakaan.” 2579-3802 (Online) - *BIBLIOTIKA : Jurnal Kajian Perpustakaan dan Informasi is licensed under Creative Commons Attribution-ShareAlike 4.0 International License*. (n.d.).
- Bastian, Indra. “Sistem Akuntansi Sektor Publik.” In *Jakarta: Salemba Empat*, 27, 2007.
- Davis, F.D. “Technology Acceptance Model for Empirically Testing New End-User Information System Theory and Result” Massachusetts Institute of Technology.” *Massachusetts Institute of Technology (MIT)* (1987).
- Ghozali, I. . “. Aplikasi Analisis MULTIVARIATE Dengan Program IBM SPSS 25:163 (Tejokusumo Abadi (Ed.); Sembilan).” *Badan Penerbit UNDIP*. (n.d.).
- Gozali, Imam. “Aplikasi Analisis Multivariate Dengan Program IBM SPSS 23.” Semarang :Universitass Diponegoro, 2013.
- Hardani. “Metode Penelitian Kualitatif Dan Kuantitati, Ed. I.” In *Hardani, Metode Penelitian Kualitatif Dan Kuantitati, Ed. I (Yogyakarta: Pustaka Ilmu Group*, 408, 2020.
- Harun. “Penggunaan Teknologi Informasi Dan Komunikasi Dalam Pembelajaran Pendidikan Agama Islam.” *Jurnal Kependidikan Islam* Vol. 1 (2015).
- Hasan, Hurriah Ali. “Dampak Teknologi Dalam Transaksi Bisnis UMKM:” *Jurnal Kajian Islam Kontemporer (22AD)*: 11.
- Hasan, Iqbal. “Pokok-Pokok Materi Statistic 1(Statistika Deskriptif).” In *Jakarta :Bumi Askara*, 269. Edisi kedu., 2008.
- Hendri, Suryani. “Metode Riset Kuantitatif: Teori Dan Aplikasi Pada Penelitian

- Bidang Manajemen Dan Ekonomi Islam.” In *Jakarta ,Kencana A*, 109, 2015.
- Herlandy. “Pengaruh Kondisi Sosial Ekonomi Keluarga Terhadap Gaya Hidup Mahasiswa Fakultas Ekonomi Dan Bisnis Islam Institut Agama Islam Negeri (IAIN) Palu.” Skripsi Diterbitkan, Jurusan Ekonomi Syariah, Institut Agama Islam Negeri, Palu, 2019.
- Mila Utary Polisoa, Sri Andayani dan Ayun Maduwinart. “Analisis Pengaruh Pendapatan, Gaya Hidup, Dan Kebutuhan Terhadap Keputusan Menggunakan Kartu Kredit BCA Di Surabaya,” 2022.
- Minor, Mowen dan. “Perilaku Konsumen.” In *Jakarta: Erlangga*, 2002.
- Mohammad, Fadhel. “Pengaruh Persepsi Bagi Hasil, Produk Dan Religuitas Terhadap Minat Menabung Pasca Merger Bank Syariah Pada Generasi Z Berdasarkan Gender (Mahasiswa Fakultas Ekonomi Dan Bisnis Islam Universitas Islam Negeri Datokarama Palu.” Skripsi, Fakultas Ekonomo dan Binis Islam, Jurusan Perbankan Syariah, UIN Datokarama,Palu, 2023.
- Muhlisah. “Aplikasi Indeks Sains Dan Teknologi Dalam Al- Qur’an Berbasis Android.” Skripsi, Fakultas Sains dan Teknologi, Jurusan Sistem Informasi, Universitas Islam NegeriI (UIN) Alaudin Makassar, 2017.
- Nisfiannoor, Muhammad. “Pendekatan Statistik Modern.” In *Cet I; Jakarta : Selembah Humanika*, 94, 2009.
- Nochai, Rangsan and Titida Nochai. . “. The Impact of Internet Banking Service on Customer Satisfaction in Thailand.” *A Case Study in Bangkok International Journal of Humanities and Management Sciences (IJHMS)* 1, no. 1 ISSN 2320–4044 (2013).
- Noor, Juliansyah. “Meteodologi Penelitian.” In *Jakarta : Pranada Media Group*, 139, 2011.
- Nugraheni, P. N. A. “Perbedaan Kecenderungan Gaya Hidup Hedonis Pada Remaja Ditinjau Dari Lokasi Tempat Tinggal.” Unuiversitas Muhammadiyah Surakarta, 2003.
- Panjaitan, Weny Margareta. “Pengaruh Literasi Keuangan Dan Gaya Hidup Terhadap Perilaku Konsumtif Para Pengguna E-WALLET Perguruan Tinggi Di Kota Jambi.” Skripsi, Jurusan Manajemen, Universitas Jambi, 2021.
- Priyatno, Duwi. “Analisis Korelasi, Regresi, Dan Multivariate Dengan SPSS.” In *Cet. I; Yogyakarta: Penerbit Gava Media*, 59, 2013.
- Rahman, Arif. “Pengaruh Gaya Kepemimpinan Dan Kompetensi Terhadap Kinerja Relawan (Studi Pada Kantor Cepat Tanggap (ACT) Cabang Sulawesi Tengah.” skripsi tidak diterbitkan (jurusan ekonomi syariah, IAIN, Palu, 2020.

- Robinson, Syed Ghulam Sarwar Shah dan Ian. "Manfaat Dan Hambatan Untuk Melibatkan Pengguna Dalam Alat Kesehatan Pengembangan Dan Evaluasi Teknologi." *This article has been published in the International Journal of Technology Assessment in Health Care*. (2007).
- Sani, Fathnur. "Metodologi Penelitian Farmasi Komunitas Dari Eksperimental." In *Cet 3, Yogyakarta : Deepublish*, 97, 2018.
- Satoto, Singgih. "Statistik Multivariat." In *Cet.I; Jakarta : PT Gramedia*, 43, 2010.
- Setiadi. "Konsep Dan Implikasi Untuk Strategi Dan Penelitian Pemasaran." In *Jakarta : Kencana*, 2003.
- Simatupang, Qahfi Romula Siregar dan Jumeida. "Pengaruh Pengetahuan Keuangan, Pendapatan, Dan Gaya Hidup Terhadap Perilaku Finansial Ibu Rumah Tangga Di LautDesa Dendang,." *Journal of International Conference Proceedings (JICP)*., no. / 2622-0989/E-ISSN: 2621-993X (2022). <https://www.ejournal.aibpmjournals.org/index>.
- Siregar, Ade Asnawi. "Penerapan Layanan Internet Banking Dalam Kelancaran Transaksi Nasabah Pada PT.Bank Muamalat Kantor Cabang Pembantu Binjai." Skripsi, Fakultas Ekonomi Dan Bisnis Islam, Jurusan Perbankan Syariah, Universitas Islam Negeri Sumatera Utara, Medan, 2019.
- Siregar, Sofyan. "Metode Penelitian Kuantitatif Dilengkapi Dengan Perbandingan Perhitungan Manual Dan SPSS." In *Cet.IV: Jakarta:Kencana*, 55. Edisi pert., 2013.
- Sugiyono. *Metode Penelitian Kuantitatif Kualitatif Dan R&D*, n.d.
- Sujarweni. *Metode Penelitian Lengkap*, n.d.
- Supianti, In in. "Pemanfaatan Teknologi Informasi Dan Komunikasi Dalam Pembelajaran Matematika." *Jurnal Kajian Pendidikan dan Pengajaran Vol. 4* (2018).
- Suryabarata, Sumardi. "Metodologi Penelitian." In *Jakarta; PT. Raja Grafindo Persada*, 29, 2010.
- Ufriadi. "Pengaruh Gaya Hidup Terhadap Keputusan Konsumen Membeli Paket Combo Spesial Telkomel Studi Pada Mahasiswa Fakultas Ekonomi Dan Bisnis Islam." Skripsi Diterbitkan, Jurusan Ekonomi Syariah, Uniiversitas Islam Negeri (UIN), Palu, 2020.
- Utami, Nidisa. "Pengaruh Teknologi Informasi Terhadap Kualitas Sistem Informasi Akuntansi Dan Dampaknya Terhadap Kualitas Informasi AAkuntansi." Skripsi, Jurusan Akuntansi, Universitas Komputer Indonesia, Bandung, 2020.

- Uwaidah, Kamil Muhammad. "Fiqih Wanita." In *Jakarta Timur: Pustaka Al-Kautsar*, 2008.
- Yulianto, Tri. "Pengaruh Kualitas Pelayanan ATM Dan Kepercayaan Terhadap Kepuasan Nasabah (Studi Pada Nasabah Bank BRI)." (Skripsi Tidak Diterbitkan, Jurusan Manajemen, Fakultas Ekonomi Dan Bisnis, Universitas Muhammadiyah, Surakarta, 2015.
- Yunus, Nurul Yusna. "Pengaruh Gaya Hidup Terhadap Keputusan Pembelian Kosmetik Maybelline Pada Mahasiswa Fakultas Ekonomi Dan Bisnis Islam Institut Agama Islam Negeri Manado." Skripsi Diterbitkan, Jurusan Ekonomi Syariah, Institut Agama Islam Negeri, Manado, 2021.
- Yusuf, A. Muri. "Metode Penelitian Kuantitatif Kualitatif Dan Penelitian Gabungan." In *Jakarta, Prenadamedia Group*, 170, 2019.
- Zulfikar. "Pengantar Pasar Modal Dengan Pendekatan Statistika." In *Cet I, Yogyakarta : Deepublish*, 106, 2016.
- Zulkifli, Sunarto. "Dasar-Dasar Akuntansi Perbankan Syariah." In *Jakarta : Salemba Empat*, 2007.

# **LAMPIRAN-LAMPIRAN**



## Lampiran I

### PERMOHONAN PENGISIAN KUESIONER PENELITIAN

Kepada Yth.

Bapak/Ibu/Sdr(i)

Di

Tempat-

*Assalamu'alaikum Wr.Wb*

Dengan hormat,

Sehubungan dengan penyelesaian karya ilmiah (skripsi), maka dengan ini:

Nama : Ulfiah

Nim : 19.5.15.0005

Angkatan : 2019

Jurusan : Perbankan Syariah

Fakultas : Ekonomi dan Bisnis Islam

Institusi : Universitas Islam Negeri (UIN) Datokarama Palu

Sedang melakukan penelitian dengan judul: **“Pengaruh**

**Perkembangan Teknologi dan Gaya Hidup Terhadap Kelancaran Transaksi Mahasiswa Fakultas Ekonomi Di Universitas Kota Palu (Studi Pada Mahasiswa Universitas Muhammadiyah Palu, Universitas Alkhairaat Palu Dan Universitas Islam Negeri (UIN) Datokarama Palu)”**.

Berkaitan dengan hal tersebut, saya memohon ketersediaan Bapak/Ibu/Saudara(i) meluangkan waktu untuk mengisi kuesioner ini. Kuesioner ini adalah salah satu sarana untuk memperoleh data yang diperlukan untuk

penyusunan skripsi. Semua informasi yang Bapak/Ibu/Saudara(i) berikan dijamin kerahasiaanya.

Saya sangat menghargai pengorbanan waktu dan sumbangan pemikiran Bapak/Ibu/Saudara(i) untuk mengisi kuesioner. Oleh karena itu, saya mengucapkan terimakasih.

*Wassalamu 'alaikum Wr.Wb*

Hormat saya,

Penulis

**Ulfiah**  
**19.5.15.0005**

## **A. IDENTITAS RESPONDEN**

1. Nama :
2. NIM :
3. JENIS KELAMIN :
4. Universitas :
  - a. UIN
  - b. UNISA
  - c. UNISMU
4. Fakultas :
5. Angkatan :
  - a. 2019
  - b. 2020
  - c. 2021

## **B. PETUNJUK PENGISIAN**

Berilah tanda centang (√) pada kolom jawaban yang tersedia. Tiap pertanyaan dan pernyataan hanya diperbolehkan ada satu jawaban.

\*skala yang digunakan dalam menjawab pertanyaan adalah sebagai berikut:

STS : Sangat Tidak Setuju (1)

TS : Tidak Setuju (2)

N : Netral (3)

S : Setuju (4)

SS : Sangat Setuju (5)

## **C. DAFTAR PERTANYAAN**

NO.	Perkembangan Teknologi, Gaya Hidup Dan Kelancaran Transaksi	1	2	3	4	5
		STS	TS	N	S	SS
<b>Perkembangan Teknologi (XI)</b>						
1.	<i>Hardware</i> (Handphone) dapat memperlancar transaksi mahasiswa					
2.	<i>Software</i> (Aplikasi) dapat memperlancar transaksi mahasiswa					
3.	<i>User</i> (pengguna) adalah orang yang mengoperasikan <i>hardware</i> dan <i>software</i> dalam melakukan transaksi					
<b>Gaya Hidup (X2)</b>						
1.	Kegiatan transaksi menggunakan handphone merupakan bagian dari gaya hidup					
2.	Kegiatan transaksi menggunakan aplikasi merupakan bagian dari gaya hidup					
3.	Saya berminat menggunakan teknologi untuk memperlancar transaksi					
4.	Saya merasa sangat terbantu dengan adanya teknologi dalam bertransaksi					
5.	Dengan menggunakan teknologi dalam bertransaksi kepercayaan diri saya lebih meningkat					
6.	Dengan adanya teknologi, transaksi yang saya lakukan menjadi lebih lancar					
<b>Kelancaran Transaksi (Y)</b>						
1.	Teknologi secara akurat memberikan informasi terkait transaksi yang kita lakukan					
2.	Teknologi menyediakan informasi tentang prosedur bertransaksi secara komplit					
3.	Teknologi memberikan kemudahan dalam bertransaksi					
4.	Teknologi membantu dan memperlancar pengguna dalam melakukan transaksi					
5.	Teknologi menyediakan layanan aplikasi yang berkualitas dalam bertransaksi					

## LAMPIRAN 2

### TABULASI DATA

X1P1	X1P2	X1P3	TOTAL	X2P1	X2P2	X2P3	X2P4	X2P5	X2P6	TOTAL	Y.P1	Y.P2	Y.P3	Y.P4	Y.P5	TOTAL
4	4	4	12	4	4	4	4	4	4	24	4	4	4	4	4	20
4	5	4	13	4	5	4	5	4	5	27	5	5	4	5	4	23
5	5	5	15	5	4	5	4	5	5	28	5	4	5	5	5	24
5	5	5	15	5	5	5	5	5	5	30	5	5	5	5	5	25
5	5	5	15	5	5	5	5	5	5	30	5	5	5	5	5	25
4	4	4	12	4	4	4	4	4	4	24	4	4	4	4	4	20
5	5	5	15	4	4	5	5	5	5	28	5	5	5	5	5	25
4	5	5	14	5	5	5	4	4	4	27	4	4	4	5	5	22
5	5	4	14	4	4	5	5	4	4	26	4	5	5	5	4	23
4	3	4	11	4	3	4	4	3	4	22	3	4	4	3	4	18
5	5	5	15	5	5	5	5	5	5	30	5	5	5	5	5	25
4	4	4	12	4	4	4	4	4	4	24	4	4	4	4	4	20
5	5	4	14	3	3	4	5	3	4	22	4	4	5	5	4	22
4	4	4	12	3	4	4	4	4	4	23	4	4	4	4	4	20
4	4	4	12	2	4	5	5	4	4	24	3	1	4	4	4	16
5	5	5	15	5	5	5	5	5	5	30	5	5	5	5	5	25
4	5	4	13	3	4	4	4	5	4	24	3	3	4	5	4	19
4	4	4	12	4	4	4	4	5	4	25	4	5	4	4	4	21
4	4	4	12	4	4	4	4	4	4	24	4	4	4	4	4	20
4	5	5	14	5	5	5	5	5	4	29	4	4	4	5	5	22
5	5	5	15	4	4	5	4	4	5	26	4	5	5	5	5	24
3	3	2	8	2	3	1	2	3	3	14	1	2	3	3	2	11
5	5	5	15	4	4	3	5	3	5	24	5	5	5	5	5	25
5	5	4	14	5	5	5	5	4	5	29	5	5	5	5	4	24
5	5	4	14	4	4	4	5	4	5	26	5	5	5	5	4	24
4	3	3	10	4	3	4	4	3	3	21	4	3	4	3	3	17
4	4	4	12	5	4	5	5	4	4	27	4	3	4	4	4	19
5	5	5	15	5	3	4	5	3	5	25	5	5	5	5	5	25
5	1	5	11	4	3	5	3	4	5	24	3	4	5	1	5	18
4	4	3	11	4	3	4	4	2	4	21	3	3	4	4	3	17
2	3	2	7	3	4	1	1	3	2	14	2	2	2	3	2	11
5	5	3	15	5	5	3	4	5	4	26	3	3	5	5	5	21
3	3	4	10	4	4	3	4	3	3	21	4	4	3	3	4	18
5	5	5	15	3	3	4	5	3	5	25	5	5	5	5	5	25
4	4	4	12	4	4	4	4	4	4	24	4	4	4	4	4	20
4	4	5	13	4	5	5	4	5	4	27	5	4	4	4	5	22
5	5	5	15	5	4	4	5	5	5	28	4	4	5	5	5	23
4	5	4	13	3	4	4	5	4	4	24	4	4	4	5	4	21
5	4	4	13	2	3	4	5	3	5	22	4	3	5	4	4	20
4	4	3	11	4	3	5	5	3	3	23	3	3	4	4	3	17
5	5	5	15	4	4	4	5	3	4	24	4	4	5	5	5	23
5	5	5	15	5	5	5	5	5	5	30	5	5	5	5	5	25
4	4	4	12	3	4	4	4	4	4	23	5	5	4	4	4	22
4	4	4	12	4	4	4	4	4	4	24	4	4	4	4	4	20
3	3	4	10	4	4	4	4	3	4	23	4	4	3	3	4	18
5	5	5	15	4	4	3	5	3	5	24	5	4	5	5	5	24
3	3	3	9	3	3	2	3	3	3	17	3	3	3	3	3	15
5	5	5	15	5	5	5	5	5	5	30	5	5	5	5	5	25
5	5	5	15	4	4	4	4	4	4	24	5	5	5	5	5	25
4	4	4	12	3	3	4	4	3	4	21	4	4	4	4	4	20
3	3	4	10	4	4	4	4	5	5	26	4	3	3	3	4	17
4	4	4	12	4	4	3	4	3	3	21	3	4	4	4	4	19
5	5	4	14	4	4	5	5	4	5	27	5	4	5	5	4	23
4	4	4	12	5	4	4	4	4	4	25	4	4	4	4	4	20
5	5	5	15	1	2	3	4	5	1	16	1	2	3	4	5	15
4	4	4	12	5	5	5	5	3	5	28	4	4	5	5	5	23
4	4	4	12	4	4	4	4	3	4	23	4	4	4	4	4	20
4	5	3	12	4	3	4	5	3	4	23	4	3	4	5	3	19
5	5	5	15	5	3	5	5	5	5	28	5	5	5	5	5	25
4	4	4	12	3	4	3	5	3	4	22	3	3	4	4	4	18
5	4	4	13	4	4	5	5	5	5	28	4	4	5	4	4	21
4	4	3	11	2	2	4	5	3	4	20	4	3	4	4	3	18
5	5	4	14	4	5	4	5	5	5	28	5	4	5	5	4	23
4	4	4	12	2	4	4	4	4	4	22	4	4	4	4	4	20
5	4	5	14	4	5	4	5	4	5	27	4	4	5	4	5	22
4	5	5	14	5	5	4	5	5	5	29	5	4	4	5	5	23
4	4	4	12	2	2	4	4	4	4	20	4	4	4	4	4	20
4	4	3	11	4	3	4	4	3	3	21	3	3	4	4	3	17
5	5	5	15	4	4	5	5	5	5	28	5	5	5	5	5	25
5	5	4	14	4	4	5	5	4	5	27	5	5	5	5	4	24
5	5	4	14	4	1	4	5	3	4	21	4	3	5	5	4	21
4	4	4	12	3	4	4	5	5	5	26	5	5	4	4	4	22
4	3	3	10	3	3	3	4	3	4	20	3	3	4	3	3	16
5	5	5	15	5	5	5	5	5	5	30	5	5	5	5	5	25
1	1	1	3	3	3	3	5	4	4	22	1	1	1	1	1	5
5	5	5	15	5	5	5	5	5	5	30	5	5	5	5	5	25
4	4	4	11	3	3	4	4	4	4	22	4	3	4	4	3	18
4	4	5	13	4	4	5	5	5	5	28	5	5	4	4	5	23
3	3	3	9	3	4	3	3	3	3	19	3	3	3	3	3	15
2	1	2	5	3	4	3	1	2	2	15	2	2	2	1	2	9
4	5	5	14	4	4	5	5	4	4	26	5	4	4	5	5	23
4	4	3	11	3	3	4	4	3	4	21	4	3	4	4	3	18
5	5	5	15	3	3	4	4	3	5	22	5	4	5	5	5	24
4	4	4	12	4	4	4	4	4	4	24	4	4	4	4	4	20
4	4	4	12	4	4	4	4	4	4	24	4	4	4	4	4	20
4	4	4	12	4	4	4	4	4	4	24	4	4	4	4	4	20
4	4	4	12	4	4	4	4	4	4	24	4	4	4	4	4	20
4	4	4	12	4	4	4	4	4	4	24	4	4	4	4	4	20
4	4	4	12	4	4	4	4	4	4	24	4	4	4	4	4	20
4	4	4	12	4	4	4	4	4	4	24	4	4	4	4	4	20
4	4	4	12	4	4	4	4	4	4	24	4	4	4	4	4	20
4	4	4	12	4	4	5	5	4	4	26	4	4	4	4	4	20
4	4	4	12	4	3	4	4	4	4	23	4	4	4	4	4	20

### LAMPIRAN 3

#### HASIL UJI Validitas dan Reabilitas

##### A. Uji Validitas

###### 1. Uji validitas Variabel perkembangan teknologi (X1)

###### Item-Total Statistics

	Scale Mean if Item Deleted	Scale Variance if Item Deleted	Corrected Item-Total Correlation	Squared Multiple Correlation	Cronbach's Alpha if Item Deleted
X1P1	8.34	2.402	.811	.657	.786
X1P2	8.35	2.188	.748	.580	.840
X1P3	8.44	2.380	.733	.554	.849

###### 2. Uji validitas variabel gaya hidup (X2)

###### Item-Total Statistics

	Scale Mean if Item Deleted	Scale Variance if Item Deleted	Corrected Item-Total Correlation	Squared Multiple Correlation	Cronbach's Alpha if Item Deleted
X2P1	20.48	8.905	.598	.475	.805
X2P2	20.47	9.578	.514	.450	.821
X2P3	20.24	8.791	.683	.531	.786
X2P4	19.98	9.391	.564	.511	.811
X2P5	20.41	9.309	.568	.384	.810
X2P6	20.14	8.948	.692	.534	.786

###### 3. Uji validitas variabel kelancaran transaksi (Y)

###### Item-Total Statistics

	Scale Mean if Item Deleted	Scale Variance if Item Deleted	Corrected Item-Total Correlation	Squared Multiple Correlation	Cronbach's Alpha if Item Deleted
Y.P1	16.49	8.622	.821	.738	.888

Y.P2	16.61	8.827	.784	.715	.896
Y.P3	16.31	9.478	.811	.684	.892
Y.P4	16.32	9.156	.743	.616	.904
Y.P5	16.41	9.353	.768	.612	.899

## B. Uji Reabilitas

### 1. Uji reabilitas variabel perkembangan teknologi (X1)

#### Reliability Statistics

Cronbach's Alpha	Cronbach's Alpha Based on Standardized Items	N of Items
.876	.879	3

### 2. Uji reabilitas variabel gaya hidup (X2)

#### Reliability Statistics

Cronbach's Alpha	Cronbach's Alpha Based on Standardized Items	N of Items
.831	.831	6

### 3. Uji reabilitas variabel kelancaran transaksi (Y)

#### Reliability Statistics

Cronbach's Alpha	Cronbach's Alpha Based on Standardized Items	N of Items
.915	.917	5

## UJI ASUMSI KLASIK

a. Hasil Uji Normalitas dengan analisis grafik

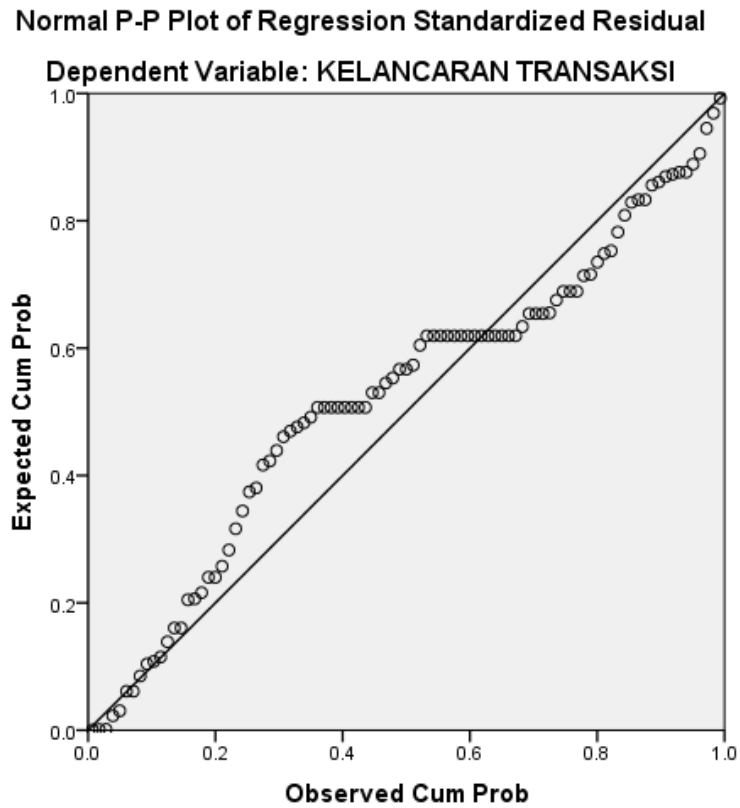

b. Hasil Uji Multikolinearitas

**Coefficients<sup>a</sup>**

Model		Unstandardized Coefficients		Standardized Coefficients	t	Sig.	Collinearity Statistics	
		B	Std. Error	Beta			Tolerance	VIF
1	(Constant)	1.492	.748		1.994	.049		
	PERKEMBANGAN TEKNOLOGI	1.374	.070	.818	19.540	.000	.474	2.112



GAYA HIDUP	.195	.044	.187	4.473	.000	.474	2.112
------------	------	------	------	-------	------	------	-------

a. Dependent Variable: KELANCARAN TRANSAKSI

c. Hasil Uji Heteroskedastisitas

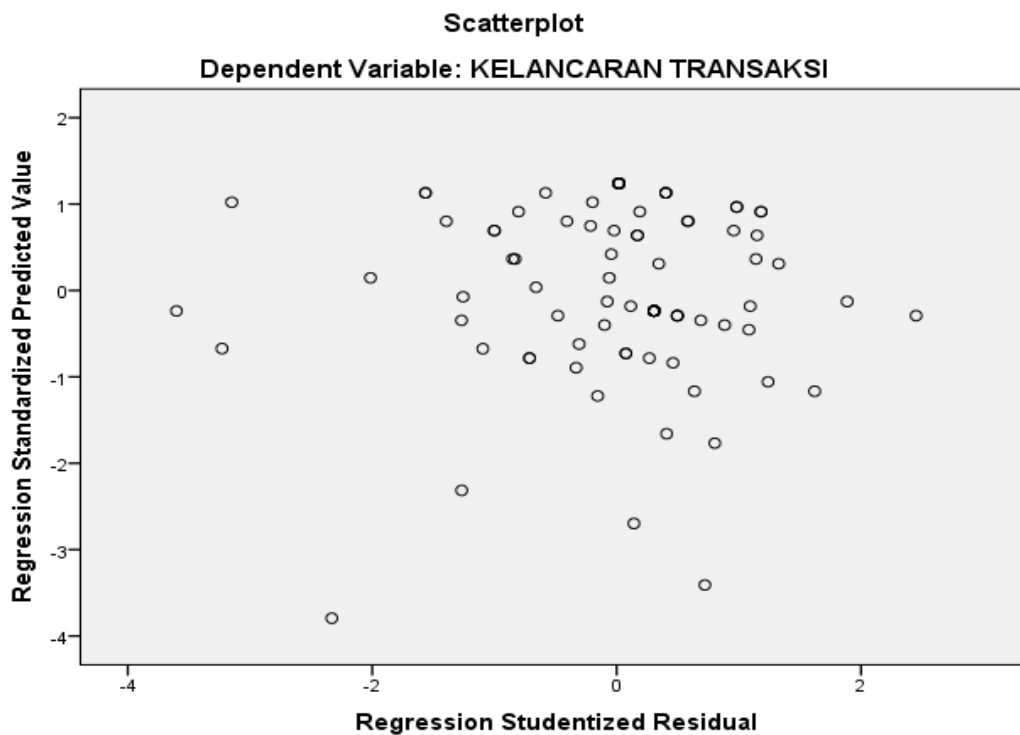

### Lampiran 5

A. Uji Analisis Regresi Berganda, Uji Hipotesis dan Uji Koefisien Determinasi ( $R^2$ ), dan Independet Sampel t test.

1. Hasil uji analisis regresi berganda

#### Coefficients<sup>a</sup>

Model		Unstandardized Coefficients		Standardized Coefficients	t	Sig.
		B	Std. Error	Beta		
1	(Constant)	1.492	.748		1.994	.049
	PERKEMBA NGAN TEKNOLOGI	1.374	.070	.818	19.540	.000

GAYA HIDUP	.195	.044	.187	4.473	.000
------------	------	------	------	-------	------

a. Dependent Variable: KELANCARAN TRANSAKSI

## 2. Uji Hipotesis

a. Hasil uji F

### ANOVA<sup>a</sup>

Model		Sum of Squares	Df	Mean Square	F	Sig.
1	Regression	1183.681	2	591.841	558.123	.000 <sup>b</sup>
	Residual	95.437	90	1.060		
	Total	1279.118	92			

a. Dependent Variable: KELANCARAN TRANSAKSI

b. Predictors: (Constant), GAYA HIDUP, PERKEMBANGAN TEKNOLOGI

2. Hasil uji T

### Coefficients<sup>a</sup>

Model		Unstandardized Coefficients		Standardized Coefficients	t	Sig.
		B	Std. Error	Beta		
1	(Constant)	1.492	.748		1.994	.049

PERKEMBA NGAN TEKNOLOGI	1.374	.070	.818	19.540	.000
GAYA HIDUP	.195	.044	.187	4.473	.000

a. Dependent Variable: KELANCARAN TRANSAKSI

3. Hasil uji koefisien Determinasi ( $R^2$ )

#### Model Summary

Model	R	R Square	Adjusted R Square	Std. Error of the Estimate
1	.962 <sup>a</sup>	.925	.924	1.030

a. Predictors: (Constant), GAYA HIDUP, PERKEMBANGAN TEKNOLOGI

## DAFTAR RIWAYAT HIDUP

### A. Identitas Diri

Nama : Ulfiah  
 Tempat, tanggal lahir : Simajo, 24 Juni 2001  
 Jenis Kelamin : Perempuan

Anak Ke : Tunggal  
Agama : Islam  
Alamat : Jl. Jalur Gaza  
No Hp : 0822-9671-1893  
Email : ulfiahtkja@gmail.com

#### **B. Riwayat Pendidikan**

SD : SDN Impres Maponu (2007-2012)  
: SD Muhammadiyah Donggala (2012-2013)  
SMP : SMP Negeri 6 Pasangkayu (2013-2016)  
SMA : SMK Negeri 1 Sarjo (2016-2019)

#### **C. Riwayat Organisasi**

- Sekretaris PMR SMKN 1 Sarjo 2018
- Anggota OSIS SMKN 1 Sarjo 2018
- Anggota Remaja Masjid SMKN 1 Sarjo 2018
- Anggota Lingkar Mahasiswa Sarjo 2020